

목 차

사 업 보 고 서	1
【대표이사 등의 확인】	2
I. 회사의 개요	3
1. 회사의 개요	3
2. 회사의 연혁	5
3. 자본금 변동사항	9
4. 주식의 총수 등	10
5. 정관에 관한 사항	11
II. 사업의 내용	16
1. 사업의 개요	16
2. 주요 제품 및 서비스	17
3. 원재료 및 생산설비	17
4. 매출 및 수주상황	18
5. 위험관리 및 파생거래	19
6. 주요계약 및 연구개발활동	25
7. 기타 참고사항	26
III. 재무에 관한 사항	32
1. 요약재무정보	32
2. 연결재무제표	32
3. 연결재무제표 주식	32
4. 재무제표	32
4-1. 재무상태표	32
4-2. 포괄손익계산서	34
4-3. 자본변동표	35
4-4. 현금흐름표	35
5. 재무제표 주식	37
6. 배당에 관한 사항	100
7. 증권의 발행을 통한 자금조달에 관한 사항	102
7-1. 증권의 발행을 통한 자금조달 실적	102
7-2. 증권의 발행을 통해 조달된 자금의 사용실적	104
8. 기타 재무에 관한 사항	105
IV. 이사의 경영진단 및 분석의견	111
V. 회계감사인의 감사의견 등	115
1. 외부감사에 관한 사항	115
2. 내부통제에 관한 사항	116
VI. 이사회 등 회사의 기관에 관한 사항	119
1. 이사회에 관한 사항	119
2. 감사제도에 관한 사항	120
3. 주주총회 등에 관한 사항	122
VII. 주주에 관한 사항	127
VIII. 임원 및 직원 등에 관한 사항	130
1. 임원 및 직원 등의 현황	130
2. 임원의 보수 등	132
IX. 계열회사 등에 관한 사항	134
X. 대주주 등과의 거래내용	136

XI. 그 밖에 투자자 보호를 위하여 필요한 사항	140
1. 공시내용 진행 및 변경사항	140
2. 우발부채 등에 관한 사항	140
3. 제재 등과 관련된 사항	141
4. 작성기준일 이후 발생한 주요사항 등 기타사항	141
XII. 상세표	148
1. 연결대상 종속회사 현황(상세)	148
2. 계열회사 현황(상세)	148
3. 타법인출자 현황(상세)	148
【전문가의 확인】	150
1. 전문가의 확인	150
2. 전문가와의 이해관계	150

사 업 보 고 서

(제 28 기)

사업연도 2024년 01월 01일 부터
 2024년 12월 31일 까지

금융위원회

한국거래소 귀중

2025년 3월 21일

제출대상법인 유형 :

주권상장법인

면제사유발생 :

해당사항 없음

회 사 명 :

에스지에이 주식회사

대 표 이 사 :

은 유 진, 박 재 한

본 점 소 재 지 :

경기도 의왕시 광진말로 54, 에이동 516호
(초평동, 의왕스마트시티퀀텀)

(전 화) 070-7308-1004

(홈페이지) <http://www.sgacorp.kr>

작 성 책 임 자 :

(직 책) 대표이사 (성 명) 박 재 한

(전 화) 070-5800-8657

【 대표이사 등의 확인 】

대표이사 등의 확인·서명

확 인 서

우리는 당사의 대표이사 및 신고업무담당이사로서 이 사업보고서의 기재내용에 대해 상당한 주의를 다하여 직접 확인·검토한 결과, 중요한 기재사항의 기재 또는 표시의 누락이나 허위의 기재 또는 표시가 없고, 이 사업보고서에 표시된 기재 또는 표시사항을 이용하는 자의 중대한 오해를 유발하는 내용이 기재 또는 표시되지 아니하였음을 확인합니다.

또한, 당사는 「주식회사 등에 외부감사에 관한 법률」 제8조에 따라 내부회계관리제도를 마련하고 운영하고 있음을 확인합니다.

2025. 03. 21.

에스지에이 주식회사

대표이사 은 유 진



신고업무 담당이사 박 재 한



I. 회사의 개요

1. 회사의 개요

1. 연결대상 종속회사 개황(연결재무제표를 작성하는 주권상장법인이 사업보고서, 분기·반기보고서를 제출하는 경우에 한함)

[연결대상 종속회사 현황(요약)]

(단위 : 사)

구분	연결대상회사수				주요 종속회사수
	기초	증가	감소	기말	
상장	-	-	-	-	-
비상장	-	-	-	-	-
합계	-	-	-	-	-

※상세 현황은 '상세표-1. 연결대상 종속회사 현황(상세)' 참조

1-1. 연결대상회사의 변동내용

구분	자회사	사유
신규 연결	-	-
	-	-
연결 제외	-	-
	-	-

- 해당 사항 없습니다.

가. 회사의 법적·상업적 명칭

당사의 명칭은 '에스지에이 주식회사' 라고 표기합니다 (영문-'SGA Co., Ltd') 단, 약식으로 표기 할 경우 'SGA(주)'라고 표기합니다.

나. 설립일자 및 존속기간

당사는 산업용컴퓨터 사업을 주 목적으로 1997년 11월 21일 설립되었습니다. 또한 2001년 10월 11일 코스닥시장에 상장되어 매매가 개시 되었으며, 2008년 12월 06일스캐니글로벌과의 합병을 통해 통합보안분야로 사업영역을 확장했습니다. 이후 M&A와 계열분리 등을 통해 현재의 사업구조를 갖추게 되었습니다.

다. 본사의 주소, 전화번호, 홈페이지 주소

- (1) 주소 : 경기도 의왕시 광진말로 54, 에이동516호(초평동, 의왕스마트시티퀀텀)
- (2) 전화번호 : 070-7308-1004
- (3) 홈페이지 : <http://www.sgacorp.kr>

라. 중소기업 등 해당 여부

중소기업 해당 여부	해당
------------	----

벤처기업 해당 여부	미해당
중견기업 해당 여부	미해당

마. 주요 사업의 내용

정부부처를 비롯한 공공기관 및 금융기관, 기업 등에 IT서비스를 제공합니다. 주 사업부문은 시스템 통합(SI)과 시스템관리(SM), 인프라 구축이며 정보시스템의 구축/운영/개발/유지보수와 관련된 사업 일체, 그리고 스토리지 및 서버의 공급과 기술지원 등 입니다.

기타 사업에 관한 자세한 사항은 본 보고서 'II. 사업의 내용'을 참조하시기 바랍니다.

○ 회사의 정관상 사업목적은 아래와 같습니다.

구분	사업목적
SGA(주)	1. 소프트웨어 개발 및 판매 2. 소프트웨어 자문 및 개발공급업 3. 소프트웨어 유지보수 4. 용역개발 5. 시스템 통합구축 사업 6. 컴퓨터 및 주변기기, 소프트웨어 서비스 및 도매업 7. 전자상거래업 8. 광고 대행업 9. 무역업 10. 컴퓨터시스템, 컴퓨터주변기기, 제어기, 자동처리시스템을 포함한 산업용 전산시스템장비의 제조, 조립, 판매, 수입, 수출 및 납품 11. 교육기자재 제조 및 판매 12. 부동산 임대, 전대 및 매매업 13. 부동산 개발 및 공급업 14. 연구,개발,기술정보, 학술 등의 제공업 및 관련 용역 수탁업 15. 물품매도 확약서 발행 16. CCTV(폐쇄회로텔레비전)를 이용한 영상감시장치의 제조 및 판매 17. 방송용(TV, 위성, 케이블TV, 인터넷 방송 등 포함) 프로그램 제작, 구입 및 국내외 판매업 18. 신재생에너지사업 19. 수출입업, 각종 위탁업 및 대행업 20. 경영 및 기술자문 용역업 21. 하드웨어 유지보수업 22. IT컨설팅 업 23. 일반 통신 공사업 24. 상기목적 달성에 직접, 간접으로 관련, 부수 또는 도움이 되는 일체의 행위, 사업 및 활동

바. 신용평가에 관한 사항

평가일	평가기관	등급	비고
2024.04.11	나이스디앤비	BB0	공공
2024.04.17	나이스디앤비	BB0	민간

○ 기업 신용 등급의 정의

신용상태	신용등급	신용등급의 정의
우수	AAA	상거래를 위한 신용능력이 최우량급이며, 환경변화에 충분한 대처가 가능한 기업임.
	AA	상거래를 위한 신용능력이 우량하며, 환경변화에 적절한 대처가 가능한 기업임.
	A	상거래를 위한 신용능력이 양호하며, 환경변화에 적절한 대처능력이 제한적인 기업임.
양호	BBB	상거래를 위한 신용능력이 양호하나, 경제여건 및 환경악화에 따라 거래안정성 저하 가능성이 있는 기업임.
보통	BB	상거래를 위한 신용능력이 보통이며, 경제여건 및 환경악화에 따라 거래안정성 저하가 우려되는 기업임.
	B	상거래를 위한 신용능력이 보통이며, 경제여건 및 환경악화 시에는 거래안정성 저하가능성이 높은 기업임.
열위	CCC	상거래를 위한 신용능력이 보통이하이며, 거래안정성 저하가 예상되어 주의를 요하는 기업임.
	CC	상거래를 위한 신용능력이 매우 낮으며, 거래의 안정성이 낮은 기업임.
	C	상거래를 위한 신용능력이 최하위 수준이며, 거래위험 발생가능성이 매우 높은 기업임.
부실	D	현재 신용위험이 실제 발생하였거나 신용위험에 준하는 상태에 처해있는 기업임.
평가제외	R	1년 미만의 결산재무제표를 보유하거나, 경영상태 급변으로 기업신용평가 등급 부여를 유보하는 기업임.

○ 'AA'등급부터 'CCC'등급까지는 등급 내 우열에 따라 +,0,-의 세부등급이 부여됩니다.

사. 회사의 주권상장(또는 등록·지정) 및 특례상장에 관한 사항

주권상장 (또는 등록·지정)현황	주권상장 (또는 등록·지정)일자	특례상장 유형
코스닥시장 상장	2001년 10월 11일	해당사항 없음

2. 회사의 연혁

가. 회사의 본점소재지 및 그 변경

SGA주의 본점소재지는 경기도 의왕시 광진말로 54, 에이동516호(초평동, 의왕스마트시티 퀀텀)로, 2024년 7월 31일 서울시 송파구 정의로8길4 1004호(문정동, KD70빌딩)에서 현 소재지로 변경되었습니다.

나. 경영진 및 감사의 중요한 변동

변동일자	주총종류	선임		임기만료 또는 해임
		신규	재선임	
2020년 03월 24일	정기주총	사내이사 조창희	사내이사 은유진 (대표이사) / 사외이사 테드태우김	사내이사 최영준 (임기만료)

2021년 03월 31일	정기주총	사내이사 김신환 (대표이사) / 사외이사 전승민	감사 안덕균	사외이사 테드태우김 (사외이사 임기제한) / 사내이사 조창희 (사임)
2023년 03월 31일	정기주총	사내이사 최영철	-	-
2023년 11월 01일	-	대표이사 최영철 (사내이사)	-	대표이사 김신환 (대표/사내이사 사임)
2024년 03월 29일	정기주총	사내이사 박재한 (대표이사) / 사외이사 최성호	감사 안덕균	대표이사 최영철 (사임, 사내이사 유지) / 사외이사 전승민 (사임)
2024년 05월 21일	-	대표이사 은유진 (사내이사)	-	-
2024년 07월 31일	임시주총	사외이사 원동호	-	사내이사 최영철 (사임)

다. 최대주주의 변동

지배회사인 에스지에이(주)의 최대주주는 2018년 5월 11일 부로 (주)에스지에이홀딩스 [구, (주)보이스아이_2020.12.07 상호변경]로 변동 되었습니다.

라. 최근 3년간 상호의 변경

-해당사항 없습니다.

마. 회사가 화의, 회사정리절차 그 밖에 이에 준하는 절차를 밟은 적이 있거나 현재 진행중인 경우 그 내용과 결과

-해당사항 없습니다.

바. 회사가 합병 등을 한 경우 그 내용

1) 자산양수도

(1) 유형자산양도 배경 및 대상

당사는 자산 유통화를 통한 미래 투자재원 확보 및 재무구조 안정화를 통한 경영효율성 강화를 제고하고자 주식회사 클래시스와 토지 및 건물을 양도하는 계약을 체결하였습니다.

(2) 양도자산내역 (단위 : 원)

자산명 : 서울특별시 송파구 법원로11길 25에 소재하는 에이치비지니스파크 제8층 제에이-801호 외 14개호

구분	용도	전유면적(㎡)	매매대금
제에이-801호	공장(지식산업센터)	122.88	14,000,000,000
제에이-802호	공장(지식산업센터)	104.03	
제에이-803호	공장(지식산업센터)	76.95	
제에이-804호	공장(지식산업센터)	81.81	
제에이-805호	공장(지식산업센터)	76.95	
제에이-806호	공장(지식산업센터)	84.84	

제에이-807호	공장(지식산업센터)	89.61	
제에이-808호	공장(지식산업센터)	84.84	
제에이-809호	공장(지식산업센터)	81.81	
제에이-810호	공장(지식산업센터)	81.81	
제에이-811호	공장(지식산업센터)	71.69	
제에이-812호	공장(지식산업센터)	97.85	
제에이-813호	공장(지식산업센터)	52.20	
제에이-814호	공장(지식산업센터)	57.60	
제에이-815호	공장(지식산업센터)	72.90	

(3) 주요일정 (단위 : 원)

구 분			일 자	비 고
이사회결의일			2021년 03월 31일	건물에 대한 부가가치세 624,400,000원이 포함된 금액
자산양수도 계약일			2021년 03월 31일	
주요사항보고서 제출일			2021년 03월 31일	
잔금 지급 완료일			2021년 06월 30일	
대금지급일	계약금	2021년 03월 31일	1,462,440,000	
	잔금	2021년 06월 30일	13,161,960,000	
	소 계		14,624,400,000	

당사는 2021년 03월 31일자 주요사항보고서(유형자산 양수 결정)에 관하여 2021년 06월 30일자로 잔금 지급이 완료되었습니다. 이에 따라 2021년 06월 30일 양도자산에 대한 권리가 양도대상법인(주식회사 클래시스)로 이전되었습니다.

(4) 합병등 전후의 재무사항 비교표

(단위 : 원)

대상회사	계정과목	예측		실적				비고
		1차연도	2차연도	1차연도		2차연도		
				실적	과리율	실적	과리율	
에스지에이 (주)	매출액	-	-	-	-	-	-	-
	영업이익	-	-	-	-	-	-	-
	당기순이익	-	-	-	-	-	-	-

※ 당사는 토지 및 건물을 양도하면서 예측치를 구하지 않았기에 상기의 표는 기재하지 않습니다.

2) 자산양수도

(1) 유형자산양도 배경 및 대상

당사는 자산 유동화를 통한 재무구조 개선을 목적으로 재무구조 안정화를 통한 경영효율성 강화를 제고하고자 에스지에이솔루션즈(주) 및 보이즈아이(주)와 의왕스마트시티 권택지식산업센터 제5층 제에이520호 외 42개호의 분양권을 양도하는 계약을 체결하였습니다.

(2) 양도자산내역 (단위 : 원)
 자산명 : 의왕스마트시티 쿼텀지식산업센터 제5층 제에이520호 외 42개호의 분양권
 (경기도 의왕시 초평동 501 내 의왕초평지구 자족시설용지 S1)

양수인	층/호수	전용면적 (㎡)	대지지분 (㎡)	용도
에스지에이 솔루션즈(주)	5/A520~A521, 5/B525~B538	2,303.92	678.16	지식산업센터 (제조형)
보이스아이(주)	5/A501~A511, A515~A519, A522~A523, A526~A527	2,226.95	655.54	지식산업센터 (제조형)
	2/B201~B202, B210~B212, 2/C212~C213	1003.22	295.28	지식산업센터 (드라이브인)
합 계		5,534.09	1,628.98	-

(3) 주요일정 (단위 : 원)

구 분			일 자	비 고
이사회결의일			2024년 07월 04일	건물에 대한 부가가치세 2,217,384,000원이 포함된 금액
자산양수도 계약일			2024년 07월 04일	
주요사항보고서 제출일			2024년 07월 04일	
잔금 지급 완료일			2024년 07월 12일	
대금지급일	계약금	2024년 07월 04일	-	
	잔금	2024년 07월 12일	30,645,384,000	
	소 계		30,645,384,000	

당사는 2024년 07월 12일자 주요사항보고서(유형자산 양도 결정)에 관하여 2024년 07월 12일자로 잔금 지급이 완료되었습니다. 이에 따라 2024년 07월 12일 양도자산에 대한 권리가 양도대상법인(에스지에이솔루션즈(주) 및 보이스아이(주))로 이전되었습니다.

(4) 합병등 전후의 재무사항 비교표

(단위 : 원)

대상회사	계정과목	예측		실적				비고
		1차연도	2차연도	1차연도		2차연도		
				실적	과리율	실적	과리율	
에스지에이 (주)	매출액	-	-	-	-	-	-	-
	영업이익	-	-	-	-	-	-	-
	당기순이익	-	-	-	-	-	-	-

※ 당사는 토지 및 건물을 양도하면서 예측치를 구하지 않았기에 상기의 표는 기재하지 않습니다.

사. 회사의 업종 또는 주된 사업의 변화
 -해당사항 없습니다.

아. 그 밖에 경영활동과 관련된 중요한 사항의 발생내용

연 월	내 용
2014년 07월	2014년 융합 주도기업 발굴·육성 지원사업 선정
2014년 11월	정보보호산업 유공자포상 표창 수여
2015년 01월	퓨어스토리지코리아와 마스터 총판 계약 체결
2015년 08월	(주)넷인프라 인수
2016년 04월	(주)넷인프라 소규모합병
2016년 09월	(주)세원인포테크 소규모합병
2017년 07월	본점소재지 변경 : 서울시 송파구 법원로11길25, 에이동801호(문정동, 에이치비지니스파크)
2017년 12월	에스지에이시스템즈(주) 합병
2018년 05월	최대주주변경 (주)보이스아이 [2020.12.07 상호변경_에스지에이홀딩스(주)]
2020년 12월	본점소재지 변경 : 서울시 송파구 정의로8길4, 1004호(문정동, KD70빌딩)
2021년 03월	대표이사 변경 : 김신환
2021년 03월	4세대 지능형 나이스 구축 (응용SW 개발 1단계) 수주
2021년 09월	4세대 지능형 나이스 구축 (응용SW 개발 2단계) 수주
2022년 01월	4세대 지능형 나이스 구축(인프라 1단계) 수주
2022년 07월	4세대 지능형 나이스 구축(인프라 2단계) 수주
2023년 07월	국방 온나라 2.0 전환 선행사업(1단계) 및 국방부 기술 자격검정(CBT)체계 구축 사업 수주
2023년 09월	스포츠클럽 종합정보시스템 구축(1차년도) 수주
2023년 11월	대표이사 변경 : 최영철
2023년 12월	2024년도 국회도서관 정보자원 통합유지보수 수주
2024년 01월	4세대 나이스 기술지원센터 운영 수주
2024년 03월	대표이사 변경 : 박재한
2024년 05월	대표이사 변경 : 박재한, 은유진 (각자 대표이사)
2024년 07월	본점소재지 변경 : 경기도 의왕시 광진말로 54, 에이동516호(초평동, 의왕스마트시티퀀텀)

3. 자본금 변동사항

[자본금 변동추이]

(단위 : 원, 주)

종류	구분	28기 (2024년말)	27기 (2023년말)	26기 (2022년말)	25기 (2021년말)	24기 (2020년말)
보통주	발행주식총수	58,862,249	58,862,249	58,862,249	52,862,249	48,812,249
	액면금액	100	1,000	1,000	1,000	1,000
	자본금	5,886,224,900	58,862,249,000	58,862,249,000	52,862,249,000	48,812,249,000
우선주	발행주식총수	-	-	-	-	-
	액면금액	-	-	-	-	-
	자본금	-	-	-	-	-
기타	발행주식총수	-	-	-	-	-
	액면금액	-	-	-	-	-
	자본금	-	-	-	-	-

합계	자본금	5,886,224,900	58,862,249,000	58,862,249,000	52,862,249,000	48,812,249,000
----	-----	---------------	----------------	----------------	----------------	----------------

*2024년 04월 24일 주식분할로 인하여 주식수가 58,862,249주에서 588,622,490주로 변경되었으며 액면가는 1,000원에서 100원으로 변경되었습니다.

*2024년 04월 30일 무상감자로 인하여 주식수가 588,622,490주에서 58,862,249주로 변경되었으며, 자본금은 58,862,249,000원에서 5,886,224,900원으로 변경되었습니다.

※ 자본금 증감 내역에 관한 상세 내용은 본문 내 'III. 재무에 관한 사항-7. 증권의 발행을 통한 자금조달에 관한 사항'을 참조하시기 바랍니다.

4. 주식의 총수 등

가. 주식의 총수 현황

(기준일 : 2024년 12월 31일)

(단위 : 주, %)

구 분	주식의 종류			비고
	보통주	우선주	합계	
I. 발행할 주식의 총수	1,000,000,000	-	1,000,000,000	-
II. 현재까지 발행한 주식의 총수	588,622,490	-	588,622,490	-
III. 현재까지 감소한 주식의 총수	529,760,241	-	529,760,241	-
	1. 감자	-	529,760,241	주식분할 및 무상감자
	2. 이익소각	-	-	-
	3. 상환주식의 상환	-	-	-
	4. 기타	-	-	-
IV. 발행주식의 총수 (II-III)	58,862,249	-	58,862,249	-
V. 자기주식수	375,834	-	375,834	-
VI. 유통주식수 (IV-V)	58,486,415	-	58,486,415	-
VII. 자기주식 보유비율	0.64	-	0.64	-

주1) 당사 정관에 따른 종류주식의 발행한도는 1,000,000,000주이며, 현재까지 발행한 종류주식은 없습니다.

주2) 2024년 04월 24일 주식분할로 인하여 주식수가 58,862,249주에서 588,622,490주로 변경되었으며 액면가는 1,000원에서 100원으로 변경되었습니다.

주3) 2024년 04월 30일 무상감자로 인하여 주식수가 588,622,490주에서 58,862,249주로 변경되었으며, 자본금은 58,862,249,000원에서 5,886,224,900원으로 변경되었습니다.

나. 자기주식 취득 및 처분 현황

(기준일 : 2024년 12월 31일)

(단위 : 주)

취득방법			주식의 종류	기초수량	변동 수량			기말수량	비고
					취득(+)	처분(-)	소각(-)		
배당 가능 이익 범위 이내 취득	직접 취득	장내 직접 취득	보통주	340,643	-	-	-	340,643	-
			우선주	-	-	-	-	-	-
		장외 직접 취득	보통주	-	-	-	-	-	-
			우선주	-	-	-	-	-	-
		공개매수	보통주	-	-	-	-	-	-
			우선주	-	-	-	-	-	-

		소계(a)	보통주	340,643	-	-	-	340,643	-
			우선주	-	-	-	-	-	-
	신탁 계약에 의 한 취득	수탁자 보유물량	보통주	-	-	-	-	-	-
			우선주	-	-	-	-	-	-
		현물보유물량	보통주	-	-	-	-	-	-
			우선주	-	-	-	-	-	-
		소계(b)	보통주	-	-	-	-	-	-
			우선주	-	-	-	-	-	-
기타 취득(c)			보통주	35,191	-	-	-	35,191	-
			우선주	-	-	-	-	-	-
총 계(a+b+c)			보통주	375,834	-	-	-	375,834	-
			우선주	-	-	-	-	-	-

다. 다양한 종류의 주식
-해당사항 없습니다.

5. 정관에 관한 사항

가. 정관 변경 이력

1. 최근 개정일

당사 정관의 최근개정일은 제28기 임시주주총회일(2024년 7월 31일)입니다.

정관변경일	해당주총명	주요변경사항	변경이유
2021년 03월 31일	제24기 정기주주총회	사업목적 추가 주식 등의 전자 등록 변경 신주배당기산일 주주명부의 폐쇄 및 기준일, 소집시기 등 전환사채의 발행 이사의 수, 보수 및 퇴직금 감사의 선임 이익배당 기준	-사업영역 확대 -의무등록 미대상 증권 전자등록 배제 -동등배당 원칙 적용, 이해관계산출 방지 -정기주주총회 개최시기 유연성 확보 -전환사채 전환시 이자 지급 내용 변경 -상법에 따른 변경, 퇴직금 규정 제정 -전자투표 도입시 선임 결의 요건 완화 -배당기준일 이사회 결의로 설정
2022년 03월 31일	제25기 정기주주총회	주주명부 작성 비치 전환사채의 발행 이익참가부사채의 발행 교환사채의 발행 사채발행의 위임	-전자증권법 반영 - 전환사채의 발행한도 유연성 확보 - 발행 가능 사채의 종류 확대

2023년 03월 31일	제26기 정기주주총회	신주인수권, 주식매수선택권, 우리사주매수선택권, 전환사채의 발행, 신주인수권부사채의 발행, 교환사채의 발행, 소집권자, 이사의 보수와 퇴직금, 이사회 결의방법, 위원회, 감사의 선임·해임, 감사의 직무 등, 재무제표등의 작성, 이익배당	-신주발행 목적 및 그 대상 구체화, 표준정관 일부 반영 -개정 상법 반영 -스톡옵션 관련 발행한도 기준 변경 (대통령령이 정하는 한도) -자기주식 소각에 대한 조항 추가 -회사채 목적별 발행한도 통합 및 목적 그 대상 구체화 -코스닥협회 표준정관 반영
2024년 03월 29일	제27기 정기주주총회	발행예정주식총수, 일주의 금액, 설립시에 발행하는 주식의 총수, 주식의 종류, 이익배당, 의결권 배제, 및 주식의 상환에 관한 종류주식, 주식등의 전자등록, 신주의 동등배당, 명의개서대리인, 기준일, 소집권자, 이사의 수, 감사의 수, 이익배당,	-액면분할 관련 조문 정비 -표준정관 반영 및 조문 정비, -조직 효율성 제고
2024년 07월 31일	제28기 임시주주총회	본점의 소재지 이사의 수	-본점이전(서울특별시>경기도의왕시) -사외이사선임에 따른 이사총수변경

나. 사업목적 현황

구 분	사업목적	사업영위 여부
1	소프트웨어 개발 및 판매	영위
2	소프트웨어 자문 및 개발공급업	영위
3	소프트웨어 유지보수	영위
4	용역개발	영위
5	시스템 통합구축 사업	영위
6	컴퓨터 및 주변기기, 소프트웨어 서비스 및 도매업	영위
7	전자상거래업	미영위
8	광고 대행업	미영위
9	무역업	영위

10	컴퓨터시스템, 컴퓨터주변기기, 제어기, 자동처리시스템을 포함한 산업용 전산시스템장비의 제조, 조립, 판매, 수입, 수출 및 납품	영위
11	교육기자재 제조 및 판매	영위
12	부동산 임대, 전대 및 매매업	영위
13	부동산 개발 및 공급업	영위
14	연구, 개발, 기술정보, 학술 등의 제공업 및 관련 용역 수탁업	영위
15	물품매도 확약서 발행	미영위
16	CCTV(폐쇄회로텔레비전)를 이용한 영상감시장치의 제조 및 판매	미영위
17	방송용(TV, 위성, 케이블TV, 인터넷 방송 등 포함) 프로그램 제작, 구입 및 국내외 판매업	미영위
18	신재생에너지사업	미영위
19	수출입업, 각종 위탁업 및 대행업	미영위
20	경영 및 기술자문 용역업	영위
21	하드웨어 유지보수업	영위
22	IT컨설팅업	영위
23	일반 통신 공사업	미영위
24	상기목적 달성에 직접, 간접으로 관련, 부수 또는 도움이 되는 일체의 행위, 사업 및 활동	영위

1. 사업목적 변경 내용

구분	변경일	사업목적	
		변경 전	변경 후
수정	2021년 03월 31일	1.부동산 임대업	1.부동산 임대, 전대 및 매매업
추가	2021년 03월 31일	-	1. 부동산 개발 및 공급업
추가	2021년 03월 31일	-	1. 연구, 개발, 기술정보, 학술 등의 제공업 및 관련 용역 수탁업

2. 변경 사유

사업목적	변경 취지 및 목적	제안 주체	사업에 미치는 영향
12. 부동산 임대, 전대 및 매매업	사업목적 범위 명확화	이사회	해당사항 없음
13. 부동산 개발 및 공급업	사업목적 범위 명확화	이사회	해당사항 없음
14. 연구, 개발, 기술정보, 학술 등의 제공업 및 관련 용역 수탁업	사업목적 범위 명확화	이사회	해당사항 없음

다. 정관상 사업목적 추가 현황표

구분	사업목적	추가일자
수정	1.부동산 임대, 전대 및 매매업	2021년 03월 31일

추가	1. 부동산 개발 및 공급업	2021년 03월 31일
추가	1. 연구, 개발, 기술정보, 학술 등의 제공업 및 관련 용역 수탁업	2021년 03월 31일

1. 그 사업 분야(업종, 제품 및 서비스의 내용 등) 및 진출 목적

당사는 현재 인프라 투자를 진행하고 있으며 시설투자로 임대 및 서비스를 제공하고 있습니다. 해당 사업에 대해 기존 임대업을 추가로 전대, 기타 매매, 개발 및 공급업을 기재하여 더욱 광범위한 목적을 두어 사업목적에 추가 및 변경하였으며, 계열사 등에 대한 임대 수익은 지속적으로 발생하고 있습니다.

연구, 개발, 기술정보, 학술 등의 제공업 및 관련 용역 수탁업은 주 사업목적인 아이티(IT) 관련 컨설팅, 통합 솔루션 제공 및 시스템 구축 및 보안 솔루션 사업에 부대되는 사업으로 연구 개발등의 용역 수탁업 또한 사업목적 범위 명확화를 위해 추가하였습니다.

2.시장의 주요 특성 · 규모 및 성장성

2023년 국내 상업용 부동산의 실물자산 거래규모는 총 13.8조 원으로 역대 최 고치를 기록한 2021년(28.7조 원) 대비 48% 수준까지 하락하였으며, 2022년에 기록한 21.8조 원의 63% 수준으로 집계 되었습니다. 원자재 가격 상승으로 촉발된 높은 물가상승률과 급격한 금리 인상과 각종 대출 규제 등 시장이 민감하게 반응하는 것으로 보입니다.

연구, 개발, 기술정보, 학술 등의 제공업 및 관련 용역 수탁업은 당사의 부대사업으로 시장의 특성과 무관하여 기재를 생략합니다.

3.신규사업과 관련된 투자 및 예상 자금소요액(총 소요액, 연도별 소요액), 투자자금 조달원천, 예상투자회수기간 등

본 보고서 작성기준일 현재 해당사항이 없습니다.

4.사업 추진현황(조직 및 인력구성 현황, 연구개발활동 내역, 제품 및 서비스 개발 진척도 및 상용화 여부, 매출 발생여부 등)

본 보고서 작성기준일 현재 해당사항이 없습니다.

5. 기존 사업과의 연관성

사업의 목적에 추가 된 각각의 사업들은 당사의 제품 판매 및 서비스제공에 대해 확대 개편한 내용으로 기존 사업의 연장선상에 있습니다.

6. 주요 위험

해당사항 없습니다.

7. 향후 추진계획

부동산 사업 관련하여 당사는 매출 증가와 성장 기반 확보를 위해 지속적으로 투자하고 있으며, 향후 시장환경에 따라 신중히 검토하여 집행할 예정입니다.

연구, 개발, 기술정보, 학술 등의 제공업 및 관련 용역 수탁업은 개발원, 정보원 등의 공공기관에서 주최하는 연구 및 용역업에 대한 수주를 지속적으로 추진 중입니다.

8. 미추진 사유

해당사항 없습니다.

II. 사업의 내용

1. 사업의 개요

- IT 서비스 시장 개요

IT서비스 시장은 다양한 정보기술을 활용하여 조직의 경쟁력과 업무의 효율성을 극대화 할 수 있는 최적의 솔루션을 제공하는 서비스 산업입니다. 동시에 기존의 산업과의 융복합 시너지가 발휘되어 부가가치를 제고 할 수 있는 미래가치창출형 산업입니다. 고객의 요구에 따라 정보시스템의 기획, 설계, 구축, 운용, 및 유지보수까지 모든 정의 서비스를 제공합니다.

- 회사의 사업분야 및 구분

당사는 IT서비스 전분야에 걸쳐 사업을 영위하는 종합IT기업으로 주로 공공부문의 SI (시스템 통합_System Integration), SM(시스템관리_System Management)과 IT인프라 구축, 그리고 스토리지 등의 상품을 공급합니다. 또한 계열회사인 SGA솔루션즈, 보이즈아이, 에스지엔 등 계열회사가 보유한 자체 솔루션을 공공기관 등에 제공하거나 이를 활용, 확장한 솔루션SI사업을 영위 하고 있습니다.

- 사업분야별 요약

구분	사업의 내용
교육SI	교육부, 전국의 시도 교육청, 학교, 및 산하기관에서 모두 사용되는 정보시스템의 개발 및 운영 사업을 영위 ■ 교육부의 교육행정정보시스템인 나이스(NEIS, National Education Information System) SW부문 운영 및 유지보수 ■ 4세대 나이스 SW 개발 사업수행 ■ 교육정보시스템 사용자 PC 보안 서비스 ■ 건강상태자가진단 앱 개발 및 운영 ■ 유치원 입학 관리 시스템 개발 및 운영 ■ 대학 정보시스템에 특화된 솔루션 SGACAL 개발 및 공급 ■ 그 외 기타 교육정보시스템과 관련된 개발 및 운영, 유지보수
공공ITS	교육분야 외의 공공기관의 SI(시스템 통합_System Integration)사업. IT인프라 구축 및 솔루션 공급을 통한 정보시스템 고도화 사업을 영위 ■ 주 고객사는 아래와 같으며 보안원칙에 따라 특정 시스템 및 사업명 명시 생략 - KOTRA(대한무역투자진흥공사) / 중앙선거관리위원회 / 국회 도서관 / 한국부동산원 / 대한적십자사 / 건설근로자 공제회 등 ■ 2020년 이후 대규모 차세대 공공IT 사업 본격화에 따른 시장 진출 - 단독 사업자, 컨소시엄, SW분리발주 등 다각적 공략 ■ 온나라 ISMP 체계 및 통합 시스템 기획 및 구축

- 원재료 및 생산설비

당사는 IT서비스를 주사업으로 영위하고 있어 산업의 특성상 원재료가 존재 하지 않습니다. 또한 생산설비 역시 사무실 등 보유 부동산 외의 생산을 위한 설비는 없으며 주 생산자원은 인적자원입니다.

- 매출 및 수주상황

당사의 주요 매출 구분은 서비스 (용역, 유지보수 등)과 기타 (상표권, 임대료 등)로 나눌 수 있습니다. 수주에 관한 사항 중 공시의무가 있는 규모의 수주사항은 공시를 진행하고 있으며 그 외의 주요 수주현황은 보도자료 및 공고문을 통해 공개 합니다. 그러나 일부 사업은 보안이슈 또는 발주처의 요청으로 공개하지 않는 경우도 있으니 참고해 주시기 바랍니다.

- 위험관리

본 공시서류에 첨부된 당사의 재무제표에 대한 감사보고서의 주석 내용 중 '25. 재무위험관리' 항목을 참조해주시기 바랍니다.

2. 주요 제품 및 서비스

가. 주요 제품 및 서비스 등의 현황

(기준일: 2024년 12월 31일)

(단위 : 천원)

매출유형	품 목	구체적용도	주요상표등	매출액(비율)
용역	서비스	개발용역/ 유지보수	-	32,053,882(88.69%)
기타	서비스	임대료/상표권 등	-	239,824(0.66%)
상품	상품	RFID 프린터 등	RFID 프린터 외	3,846,898(10.64%)
소 계				36,140,604(100%)

(1) 주요 제품 등의 가격변동추이

당사는 정보시스템의 개발 및 운영을 주요사업으로 영위하고 있는 특성상 고객사와의 개별 수주에 의하여 가격이 결정되는 바, 서비스의 표준화된 가격이 존재하지 않아 수주 상황에 따라 가격이 다릅니다.

3. 원재료 및 생산설비

(1) 현황

[자산항목 : 주요 토지 및 건물]

(기준일: 2024년 12월 31일)

(단위 : 백만원)

구분	소유 형태	소재지	구분	기초 장부가액	당기증감		당기 상각	당기 계정대체	당기 공정가치 평가	기말 장부가액
					증가	감소				
투자자산	자가	서울시 송파구 법원로11길 25, B3층 일부, B4층 일부	임대목적	1,735	-	373	-	-	4	1,366
투자자산	자가	강원도 원주시 건강로 17-2, 드림파크뷰 401호~404호	임대목적	1,041	-	-	-	-	2	1,043
유형자산	자가	서울시 송파구 법원로11길 25, B3층 일부	사무실 부지	141	-	-	1	-	3	143
유형자산	자가	대구 동구 첨단로8길 20, 403호	사무실 부지	305	-	-	4	-	6	307

투자자산	자가	경기도 의왕시 광진말로 54, 117호	임대목적	-	736	-	-	-	-	736
유형자산	지기	경기도 의왕시 광진말로 54, 512호 외	사무실 부지	-	2,844	-	22	-	-	2,822
합 계				3,222	3,580	373	27	-	15	6,417

(2) 설비의 신설, 매입계획 등
 시설투자는 고객의 서비스 요청에 따라 매출과 연동되는 임대용 투자와 서비스 제공을 위해 사전 구축하는 인프라 투자로 구성됩니다. 당사는 매출 증가와 성장 기반 확보를 위해 지속적으로 투자하고 있으며, 향후 시장환경에 따라 신중히 검토하여 집행할 예정입니다.

(3) 주요 원재료
 당사는 정보시스템의 개발 및 운영을 주요사업으로 영위하고 있으며, 이러한 사업 특성상 원재료가 없습니다.

(4) 생산자원 인력
 당사가 영위하는 IT서비스업의 성격상 생산자원은 인적자원이 주로 해당됩니다. 2024년 12월말 현재 당사의 인원현황은 177명이며, 그 중 연구개발 및 기술인력은 170명입니다.

4. 매출 및 수주상황

가. 주요 제품 등의 현황

(기준일: 2024년 12월 31일) (단위: 백만원)

매출 유형	품 목		제28기	제27기	제26기
상품	RFID 프린터 등	수 출	-	-	-
		내 수	3,847	338	994
		합 계	3,847	338	994
서비스 기타	서비스	수 출	-	-	-
		내 수	32,294	43,056	53,966
		합 계	32,294	43,056	53,966
합 계		수 출	-	-	-
		내 수	36,141	43,394	54,960
		합 계	36,141	43,394	54,960

나. 판매경로 및 판매방법 등
 당사의 제품 및 서비스의 판매는 고객사와의 개별수주를 통하여 이루어집니다.

(기준일: 2024년 12월 31일) (단위 : 천원)

품목	수주 일자	납기	수주총액		기납품액		수주잔고	
			수량	금액	수량	금액	수량	금액
4세대 지능형 나이스 구축(응용SW 2단계)	2021.09.03	2023.08.15	-	24,054,545	-	24,054,545	-	-
4세대 지능형 나이스 구축(인프라 1단계)	2022.01.06	2023.08.25	-	2,638,182	-	2,638,182	-	-
4세대 지능형 나이스 구축(인프라 2단계)	2022.07.01	2023.08.15	-	20,396,976	-	20,396,976	-	-

4세대 지능형 나이스 구축(인프라 3단계)	2023.02.01	2023.08.15	-	2,691,636	-	2,691,636	-	-
2024년 나이스 기술지원센터 운영	2024.01.29	2024.12.31	-	3,172,811	-	3,172,811	-	-
스포츠클럽 종합정보시스템 구축(1차년도)	2023.09.26	2024.06.30	-	2,864,714	-	2,864,714	-	-
전산장비 통합유지보수(2024년) 계약	2024.04.02	2024.12.31	-	2,403,443	-	2,403,443	-	-
2024년도 국회도서관 정보자원 통합유지보수	2023.12.14	2024.12.31	-	2,306,727	-	2,306,727	-	-
합 계				60,529,034		60,529,034		-

5. 위험관리 및 파생거래

가. 재무위험관리

(1) 시장위험

1) 환율변동위험

당사는 글로벌 영업 및 장부통화와 다른 수입과 지출로 인해 외화 환포지션이 발생하며, 환 포지션이 발생하는 주요 외화로는 USD, EUR, JPY 등이 있습니다. 회사는 대상 회사별로 사업의 성격 및 환율 변동위험 대처수단의 유무 등을 고려하여 헷지정책을 선택하고 있습니다. 또한, 회사는 외화로 표시된 채권과 채무 관리 시스템을 통하여 환노출 위험을 주기적으로 평가, 관리 및 보고하고 있습니다. 보고기간 종료일 현재 기능통화 이외의 외화로 표시된 화폐성자산 및 부채의 장부금액은 다음과 같습니다.

(원화단위 : 천원)						
구분	당기말			전기말		
	외화	외화금액	원화환산액	외화	외화금액	원화환산액
외화자산	USD	-	-	USD	2.46	3
외화부채	USD	-	-	USD	-	-

보고기간 종료일 현재 각 외화에 대한 기능통화의 환율 10% 변동시 환율변동이 당기및 전기 손익에 미치는 영향은 다음과 같습니다.

(단위 : 천원)				
구분	당기		전기	
	10% 상승시	10% 하락시	10% 상승시	10% 하락시
USD	-	-	-	-

2) 주가변동 위험

당사는 유동성관리 및 영업상의 필요 등으로 상장 및 비상장주식을 포함하는 지분증권에 투자하고 있습니다. 당사는 이를 위하여 하나 이상의 직접적 또는 간접적 투자수단을 이용하고 있습니다.

3) 이자율 위험

당사는 가격변동으로 인한 재무제표 항목(금융자산, 부채)의 가치변동 위험 및 투자, 차입에서 비롯한 이자수익(비용)의 변동위험 등의 이자율 변동위험에 노출되어있습니다. 이러한 당사의 이자율 변동위험은 채권 등 이자지급 부채의 발행, 이자수취 자산에의 투자 등에서 비롯됩니다. 보고기간 종료일 현재 회사의 차입금 현황은 다음과 같습니다.

(단위 : 천원)		
구분	당기말	전기말
단기차입금	-	6,910,196
유동성장기차입금	-	10,365,293
합계	-	17,275,489

당사는 내부적으로 이자율 1% 변동을 기준으로 이자율위험을 측정하고 있으며, 이자율의 변동이 당기손익에 미치는 영향을 분석시, 보고기간말 현재 남아 있는 부채금액이 연도중 계속 남아있었다고 가정하고 그 영향을 분석하였습니다.

(단위 : 천원)				
구분	당기		전기	
	1% 상승시	1% 하락시	1% 상승시	1% 하락시
법인세비용차감전순이익증가(감소)	-	-	(172,755)	172,755

(2) 신용위험

신용위험은 당사의 통상적인 거래 및 투자활동에서 발생하며 고객 또는 거래상대방이 계약 조건상 의무사항을 지키지 못하였을 때 발생합니다. 이러한 신용위험을 관리하기 위하여 당사는 주기적으로 고객과 거래상대방의 재무상태와 과거 경험 및 기타 요소들을 고려하여 재무신용도를 평가하고 있으며 고객과 거래상대방 각각에 대한 신용한도를 설정하고 있습니다.

신용위험은 현금 및 현금성자산, 각종 예금 그리고 파생금융상품 등과 같은 금융기관과의 거래에서도 발생할 수 있습니다. 이러한 위험을 줄이기 위해, 당사는 신용도가 높은 금융기관들에 대해서만 거래를 하고 있습니다.

금융자산의 장부금액은 신용위험에 대한 최대 노출정도를 표시하고 있습니다. 당기말과 전기말 현재 회사의 신용위험에 대한 최대 노출정도는 다음과 같습니다.

(단위 : 천원)		
구분	당기말	전기말
현금및현금성자산	5,126,846	6,450,696
매출채권및기타채권	3,405,500	4,806,334
기타금융자산	1,000,203	1,605,736
당기손익-공정가치금융자산	2,694,718	2,500,305
상각후원가측정금융자산	1,250,000	1,250,000
기타포괄손익-공정가치금융자산	2,250,625	2,250,625
금융자산 합계	15,727,892	18,863,696

(3) 유동성 위험

당사는 적정 유동성의 유지를 위하여 주기적인 자금수지 예측, 조정을 통해 유동성 위험을 관리하고 있습니다.

당사는 원활한 자금운영을 할 수 있도록 신용등급 등이 일정수준 이상인 국내외 금융기관에 매출채권의 매각 및 자산유동화증권 등을 발행하고 있습니다. 또한, 금융기관들과 당좌차월 약정 등을 맺고 있습니다.

당사의 차입금 및 매입채무 등을 보고기간종료일 현재 보고기간 종료일로부터 계약만기일까지의 잔여기간에 따라 만기별로 구분한 내역은 다음과 같습니다.

1) 당기말

(단위 : 천원)						
구분	매입채무 및 기타채무	차입금	전환사채	파생금융부채	리스부채	합계
1년 이내	4,680,646	-	-	-	149,585	4,830,231
1년~2년	50,000	-	-	-	18,085	68,085
2년~3년 이후	193,511	-	-	-	-	193,511
합계	4,924,157	-	-	-	167,670	5,091,827

2) 전기말

(단위 : 천원)						
구분	매입채무 및 기타채무	차입금	전환사채	파생금융부채	리스부채	합계
1년 이내	3,151,462	17,275,489	3,471,981	16,400	402,803	24,318,135
1년~2년	15,000	-	-	-	15,913	30,913
2년~3년 이후	166,725	-	-	-	-	166,725
합계	3,333,187	17,275,489	3,471,981	16,400	418,716	24,515,773

(4) 자본위험관리

당사의 자본관리목적은 건전한 자본구조를 유지하는 데 있습니다. 회사는 자본관리지표로 부채비율을 이용하고 있습니다. 이 비율은 총부채를 총자본으로 나누어 산출하고 있으며 총 부채 및 총자본은 재무제표의 공시된 숫자로 계산합니다.

보고기간종료일 현재 회사의 부채비율은 다음과 같습니다.

(단위: 천원)		
구분	당기말	전기말
부채	5,780,776	29,726,969
자본	36,244,466	37,600,775
부채비율	15.95%	79.06%

(5) 금융상품의 공정가치

당사는 재무상태표에 공정가치로 측정되는 금융상품에 대하여 공정가치측정에 사용된 투입 변수에 따라 다음과 같은 공정가치 서열체계로 분류하였습니다.

구분	투입변수의 유의성
수준 1	동일한 자산이나 부채에 대한 활성시장의 공시가격
수준 2	직접적으로 또는 간접적으로 관측가능한, 자산이나 부채에 대한 투입변수
수준 3	관측가능한 시장자료에 기초하지 않은, 자산이나 부채에 대한 투입변수

활성시장에서 거래되는 금융상품의 공정가치는 보고기간말 현재 고시되는 시장가격에 기초하여 산정됩니다. 거래소, 판매자, 중개인, 산업집단, 평가기관 또는 감독기관을 통해 공시가격이 용이하게 그리고 정기적으로 이용가능하고, 그러한 가격이 독립된 당사자 사이에서 정기적으로 발생한 실제 시장거래를 나타낸다면, 이를 활성시장으로 간주합니다. 회사가 보유하고 있는 금융자산의 공시되는 시장가격은 매입호가입니다. 이러한 상품들은 '수준 1'에 포함되며, '수준1'에 포함된 상품들은 당기손익-공정가치금융자산으로 분류된 상장된 지분상품으로 구성됩니다.

당사는 활성시장에서 거래되지 아니하는 금융상품의 공정가치에 대하여 평가기법을 사용하여 결정하고 있습니다. 당사는 다양한 평가기법을 활용하고 있으며 보고기간말에 현재 시장 상황에 근거하여 가정을 수립하고 있습니다. 이러한 평가기법은 가능한 한 관측가능한 시장 정보를 최대한 사용하고 기업 특유정보를 최소한으로 사용합니다.

이때, 해당상품의 공정가치 측정에 요구되는 모든 유의적인 투입변수가 관측가능하다면 해당상품은 '수준2'에 포함됩니다. 만약 하나 이상의 유의적인 투입변수가 관측가능한 시장정보에 기초한 것이 아니라면 해당 상품은 '수준3'에 포함됩니다.

당기말 및 전기말 현재 금융상품의 수준별 공정가치 측정치는 다음과 같습니다.

1) 당기말

(단위 : 천원)				
구분	수준 1	수준 2	수준 3	합계
현금및현금성자산	5,126,846	-	-	5,126,846
기타포괄손익-공정가치금융자산	-	-	2,250,625	2,250,625
당기손익-공정가치금융자산	778,407	-	1,916,311	2,694,718
상각후원가측정금융자산	-	-	1,250,000	1,250,000
금융자산 합계	5,905,253	-	5,416,936	11,322,189
금융리스부채	-	-	167,670	167,670
금융부채 합계	-	-	167,670	167,670

2) 전기말

(단위 : 천원)				
구분	수준 1	수준 2	수준 3	합계
현금및현금성자산	6,450,696	-	-	6,450,696
기타포괄손익-공정가치금융자산	-	-	2,250,625	2,250,625
당기손익-공정가치금융자산	628,493	-	1,871,812	2,500,305
상각후원가측정금융자산	-	-	1,250,000	1,250,000
금융자산 합계	7,079,189	-	5,372,437	12,451,626
파생금융부채	-	-	16,400	16,400
금융리스부채	-	-	418,716	418,716
금융부채 합계	-	-	435,116	435,116

(6) 공정가치 서열체계 수준 3의 가치평가기법 및 투입변수

1) 공정가치로 측정되는 자산 중 공정가치 서열체계 수준3으로 분류된 자산의 당기와 전기의 변동내역은 다음과 같습니다.

(단위 : 천원)		
구 분	당 기	전 기
기초 잔액	5,372,437	4,449,028
당해 기간의 총손익	44,399	5,570
매입, 매도, 결제 등		
매입	707,523	1,000,000
매도	-	(82,161)
대체	(707,423)	-
수준3 에서의 이동	-	-
기말 잔액	5,416,936	5,372,437

6. 주요계약 및 연구개발활동

가. 경영상 주요계약

- 해당사항이 없습니다.

나. 연구개발활동

당사는 2023년 7월에 신기술개발사업을 종료하여 연구소를 폐쇄하였습니다.

(기준일: 2024년 12월 31일)

(단위: 천원)

과 목		제28기	제27기	제26기	비고
연구개발비용 계		-	-	181,275	-
회계처리	판매비와 관리비	-	-	181,275	-
	제조경비	-	-	-	-
	개발비(무형자산)	-	-	-	-
연구개발비 / 매출액 비율		0.00%	0.00%	0.32%	-
[연구개발비용계÷당기매출액×100]					

다. 연구개발 실적

분류	번호	출원인	출원일	등록일	발명의 명칭
백신 (SGA VC)	1	에스지에이㈜	2004.12.23	2009.04.17	특정 프로그램의 효율적 자동 배포 및 설치를 위한 네트워크 배포 영역의 피어-투-피어(Peer To Peer) 분산 방법 및 시스템
조기방역시스템 (SGA EPS)	2		2009.08.26	2010.05.14	네트워크를 이용하는 프로세스의 감시를 통한 좀비 P C 차단 시스템 및 그 방법
	3		2013.08.08	2015.03.12	절대 경로 관리를 통한 악성 프로그램 검사 시스템
OTP	4		2019.07.09	2021.04.15	클라이언트별 능동적 시각 오프셋 윈도우를 통한 고유 시각 방식의 OTP 설정 방법

	5		2019.07.01	2021.07.01	동적 공유 시크릿 분배 방식의 OTP 보안관리 방법
기타	6		2007.07.13	2008.01.11	인트라넷에서의 효과적인 P C 관리 방법 및 시스템
	7		2016.05.10	2018.01.26	하천 진단을 통한 하천시설물 관리 방법
	8		2019.07.25	2021.08.13	다차원 바코드 기반 임시 백업 OTP 저장 방법
	9		2019.10.04	2021.08.13	복제와 다중 등록의 방지를 위한 위치 인증 및 세션 정보 기반 OTP 등록 방법

라. 그 밖에 투자의사결정에 필요한 사항

당사가 보유하고 있는 지적재산권 내역은 아래와 같습니다.

권리자	지적재산권 종류			계
	특허	GS인증	SW저작권	
에스지에이(주)	5	4	42	51

※상세 현황은 '상세표-4.지적재산권 보유 현황 (상세)' 참조

7. 기타 참고사항

가. IT서비스 산업의 정의 및 특성

IT서비스란 기업, 정보 등 조직의 목표 달성을 위해 정보시스템을 구축 하는 종합서비스를 말합니다. 정보시스템을 구성하는 주요 요소로는 하드웨어, 소프트웨어, 네트워크 등이 있고 이를 종합하여 조직의 업무 프로세스에 필요한 시스템을 개발·유지·보수하는 전체의 과정을 IT서비스 제공 범위 라고 볼 수 있습니다. 산업 내 분야를 세분화 하면 크게 시스템 통합(System Integration; SI), 시스템 관리(System Management; SM), IT컨설팅, IT아웃소싱(ITO), 교육훈련 등으로 나눌 수 있으며 IT서비스의 공급구조는 SW개발 공급을 비롯하여 다양한 기술들이 접목되며 4차산업 기술 등의 발달로 구조적, 입체적으로 그 시스템의 고도화됨에 따라 다양한 분야, 업체들이 상호 협력하는 비즈니스 구조를 이루기도 합니다.

나. IT 시장 전망

가트너에서 발표한 '2025년 전 세계 IT 지출 전망'에 따르면 2025년에는 2024년보다 9.8% 증가한 5조 6,100억 달러가 IT 예산으로 지출될 것으로 전망했습니다. 특히 통신서비스를 제외한 IT 지출액은 저년보다 11.3% 증가한 4조 1,505억 달러에 달한다고 예측하였습니다. 데이터센터 시스템, 장치(device), 소프트웨어 분야는 두 자릿수 성장이 예상되며, 생성형 AI에 대한 수요 증가로 인한 하드웨어 업그레이드가 성장을 견인할 것으로 예상하였습니다.

-전세계 IT 지출 전망 (단위 : 백만 달러)

Global ICT 지출(Spending) 전망

<단위: 10억달러>

구분	2023년	2024년	증감률	2025년	증감률	비중
Data Center Systems	236.1	318.0	34.7%	367.2	15.5%	6.4%
Enterprise SW	974.1	1,087.8	11.7%	1,239.8	14.0%	21.6%
Devices	692.8	735.8	6.2%	805.7	9.5%	14.0%
IT Services	1,503.7	1,587.9	5.6%	1,737.8	9.4%	30.2%
IT 소계	3,406.7	3,729.5	9.5%	4,150.5	11.3%	72.2%
Communications Services	1,500.1	1,530.3	2.0%	1,596.9	4.4%	27.8%
Total ICT	4,906.8	5,259.8	7.2%	5,747.3	9.3%	100.0%

출처 : Gartner

지출 규모가 가장 큰 IT 서비스 부문은 2025년 1조 7,314억 달러를 지출하며, 1조 5,888억 달러를 기록한 2024년 보다 9% 성장할 것으로 예상하였습니다. 통신 서비스 부문의 2025년 예상 지출 규모는 1조 4,237억 달러로 2025년 연간 성장률은 3.8%가 될 전망입니다. 2024년 대비 2025년 연간 성장률 증가폭은 IT 서비스와 통신 서비스가 각각 3.4%와 1.5%가 될 것으로 예상하였습니다.

소프트웨어 부문은 2024년 약 1조 916억 달러를 지출하며 12%의 성장률을 달성했고, 2025년에는 약 1조 2,468억 달러를 기록하며 14.2%의 연간 성장률을 달성할 것으로 예상됩니다. 2025년에는 2024년보다 연간 성장률이 2.2% 증가할 것으로 추정됩니다.

장치 부문의 지출 규모는 2024년에 약 7,342억 달러에서 2025년 약 8,102억 달러로 증가해 10.4%의 연간 성장률을 기록할 것으로 추정하였습니다. 2024년 6%의 연간 성장률을 달성했던 것과 비교하면 2025년에는 연간 성장률이 4.4% 증가할 것으로 추정됩니다.

-한국 IT 지출 전망 (단위 : 백만원)

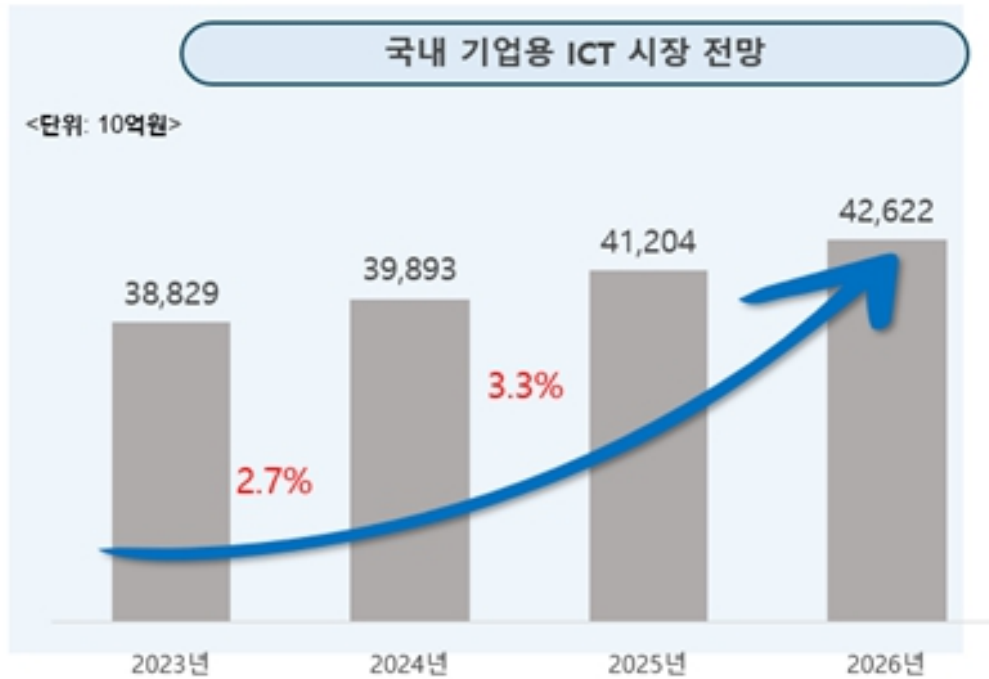

출처 : KRG / 기업 ICT시장만을 의미(개인용 IT시장 및 통신장비 시장 제외)

KRG의 '2025년 기업용 ICT 시장 전망 보고서'에 따르면 2025년 국내 기업용 정보통신기술(ICT) 시장 규모(개인용 IT시장 및 통신장비 시장 외)는 올해(39조8930억원 추정)보다 3.3% 소폭 성장한 41조2040억원 규모일 것으로 전망됩니다.

이는 생성형 인공지능(AI) 등 기술 수요는 늘고 있지만, 장기간 걸친 경기 침체 속에 기업 실적이 여전히 불투명하다는 점이 IT 투자 혼풍을 기대하긴 역부족하다는 의견 때문입니다. 따라서 기업들도 적극적인 IT지출 보다는 내부 효율화를 위한 소극적 지출에 그칠 것으로 보여 집니다.

다. 국내외 시장여건

- 국내 산업 주요 IT이슈

가트너가 2025년 IT 비즈니스 트렌드 10가지를 발표하였습니다. 생성형 AI가 생활 속에 자리잡아가면서 이에 관련된 윤리적 문제에 대한 논의, 허위 정보의 양산, 양자컴퓨터 등이 점차 새로운 IT 트렌드들이 등장하고 있습니다. 가트너가 발표한 2025년 주목할 10가지 IT 비즈니스 트렌드는 다음과 같습니다.

<p style="text-align: center;">2025년 IT 비즈니스 트렌드</p>	<ol style="list-style-type: none"> 1. 에이전트 AI 2. AI 거버넌스 플랫폼 3. 허위 정보 보안 4. 양자내성 암호 5. 앰비언트 인비저블 인텔리전스 6. 에너지 효율적 컴퓨팅 7. 하이브리드 컴퓨팅
---	---

	8. 공간 컴퓨팅
	9. 다기능 로봇
	10. 신경학적 향상

에이전틱 AI는 현재 인공지능보다 한 단계 진화한 형태로 인식됩니다. 현재의 LLM(대규모 언어 모델) 기반의 보조 도구들은 복잡한 환경에서도 제한적으로 적응하고 반응하지만, 완전히 자율적인 AI로 나아가려면 목표 설정, 계획, 복잡한 의사 결정 능력이 필요합니다. 에이전틱 AI는 정교한 추론과 반복적인 계획을 사용해 복잡한 다단계문제를 자율적으로 해결하여 산업 전반의 생산성 및 운영을 향상시킬 것으로 기대됩니다.

AI 거버넌스 플랫폼은 인공지능 시스템이 법적, 윤리적, 사회적 기준을 준수하며 운영될 수 있도록 관리하는 도구와 프레임워크를 제공합니다. 이는 AI의 설계, 개발, 배포, 운영 전 과정에서 발생할 수 있는 문제를 사전에 방지하고, 신뢰성과 투명성을 높이는 데 초점을 맞춥니다. AI 거버넌스 플랫폼의 도입을 통해 AI 기술의 신뢰성을 높이고 법적 위험을 줄일 수 있습니다.

허위 정보 보안은 가짜 뉴스, 악의적인 정보 조작, 딥페이크 영상과 같은 허위 정보를 탐지하고 방지하여 조직 및 개인을 보호하기 위한 기술입니다. AI와 머신러닝의 발전으로 인해 허위 정보 생성이 더욱 정교하고 복잡해지고 있는 가운데, 이를 실시간으로 식별하고 차단하여 신뢰할 수 있는 정보만 전달하는 것이 허위 정보 보안 기술입니다.

양자내성 암호는 양자 컴퓨터의 강력한 연산 능력으로부터 데이터를 보호하기 위해 설계된 차세대 암호화 기술입니다. 기존의 RSA와 AES 같은 암호화 방식은 양자 컴퓨터가 이를 빠르게 해독할 수 있는 잠재력을 갖고 있어, 장기적으로 데이터 보안에 위협이 되고 있어 주목받고 있습니다.

앰비언트 인비저블 인텔리전스는 기술이 사용자에게 직접적으로 드러나지 않으면서도, 환경 속에서 자연스럽게 작동해 지능형 서비스를 제공하는 기술입니다. 이는 IoT(사물인터넷)와 AI 기술의 결합으로 가능하며, 사용자의 행동과 필요를 분석해 선제적으로 서비스를 제공합니다. 앰비언트 인텔리전스의 중심 역할을 하는 것은 클라우드로, 데이터를 실시간으로 분석하고 처리하여 모든 환경에서 스마트한 의사결정을 지원합니다.

에너지 효율적 컴퓨팅은 지속 가능한 미래를 위해 기업 및 조직은 친환경을 위한 기술입니다. 에너지 효율적 컴퓨팅은 컴퓨터 시스템이 최소한의 에너지로 최대의 성능을 발휘할 수 있도록 설계된 기술입니다. 데이터 센터와 클라우드 컴퓨팅 환경의 급격한 확대로 인해 IT 인프라에서 발생하는 에너지 소비량은 지구 환경에 큰 영향을 미치고 있습니다.

하이브리드 컴퓨팅은 클라우드 컴퓨팅과 온프레미스 컴퓨팅을 결합해 각각의 장점을 최적화한 방식입니다. 클라우드의 확장성과 온프레미스의 보안성을 모두 활용할 수 있어, 기업의 복잡한 IT 요구를 모두 충족시킬 수 있습니다.

공간 컴퓨팅은 현실 세계와 디지털 정보를 결합하여 사용자에게 새로운 경험을 제공하는 기술입니다. 증강현실(AR), 가상현실(VR), 혼합현실(MR) 기술이 이에 포함되며, 디지털 데이터를 물리적 환경에 자연스럽게 결합시킵니다. 공간 컴퓨팅을 가능하게 하는 핵심 계층은 인프라, 정보, 상호작용 등으로 나뉩니다.

한 가지 작업만 수행하는 기존 로봇과 달리, 다양한 작업을 처리할 수 있도록 설계된 것이 다 기능 로봇입니다. 인건비가 상승하고 로봇 기술의 발전이 거듭되면서 AI 센서 기술이 결합되었고, 이러한 로봇은 공장, 가정, 의료 현장에서 중요한 역할을 할 것으로 예측됩니다.

신경학적 향상은 인간의 뇌 기능을 강화하거나 보완하는 기술을 의미합니다. 이는 뇌-컴퓨터 인터페이스(BCI), 뉴로모듈레이션 등 혁신적인 기술을 통해 가능하며, 의료뿐 아니라 교육, 엔터테인먼트 산업에도 적용될 것으로 전망됩니다. 해당 기술은 비침습적(External/Noninvasive) 단계에서 시작해서 침습적(Invasive) 기술을 거쳐 최소 침습적(Minimally Invasive) 방식으로 발전할 것으로 예상됩니다.

*상기 산업 및 시장에 대한 분석 자료는 글로벌 IT리서치·컨설팅사 가트너(Gartner) 2025 디지털 비즈니스 트렌드 전망을 참고 하였습니다.

라. 시장경쟁력 및 회사의 강점

당사는 1997년 글로벌 기업 대만 어드밴텍의 한국 지사로 출발해, 산업용 컴퓨터 국내 1위의 전통적인 하드웨어 기업이었습니다. 이후 성장한계에 부딪친 하드웨어 시장에서 탈피하기 위해 정보 보안사업을 새로운 성장 동력으로 삼고, 국내 최초의 통합보안전문기업으로 거듭나기 위한 노력을 기울였습니다.

이를 위해 개별 보안 영역에서 기술력을 인정받고 있던 기업들을 차례로 인수하였고 PC보안의 '바이러스체이서(Virus Chaser)'와 '패치체이서(Patch Chaser)', 서버보안의 '레드캐슬(Redcastle)', 공개키기반구조(PKI) 솔루션, 전자문서 솔루션(Trust Document) 등 정보 보안의 전 영역에 필요한 제품 및 기술을 확보하게 되었습니다.

잇따른 대형 해킹사고와 개인정보보호법 시행의 영향으로 정보 보안에 대한 실질적인 투자가 급증하게 되면서 정보 보안 제품의 매출이 상승했습니다. 또한 당사는 정보 보안의 전 영역에 필요한 기술 및 제품을 보유하게 됨에 따라, 이를 기반으로 한 통합보안시스템 사업을 진행하고 있습니다. 2009년 7.7 DDos 공격 발생 이후 주요 정부 부처 및 공공기관의 정보 자원의 보안을 위한 통합보안관제센터 구축이 활발하게 진행되면서 이미 제품과 기술력을 확보한 당사가 경쟁우위를 가지게 되었습니다.

그 결과 공공분야에서 연이어 대규모 SI사업을 수주하게 되었으며, 대표적으로는 노동부 보안관제센터 구축, 경찰청 DDos 대응체계 구축, 통일부 보안관제센터 구축, 문화체육관광부 유해사이트 대응체계 구축 사업 등이 있습니다. 공공시장을 중심으로 레퍼런스를 지속적으로 확보해나갔으며, 소프트웨어산업진흥법 개정안 시행으로 대기업 계열 SI업체들의 공공정보화 사업 참여가 제한되면서 본격적인 수혜를 입을 수 있었습니다. 이 후 공공 분야 뿐만 아니라 금융권에서도 IT인프라 정비 수요가 증가하면서 신규 시장 확대 및 사업성고가 나타났습니다.

특히 교육SI 사업을 주사업으로 영위하던 SGA시스템즈와 2017년 합병을 통해 공공 부분의 교육SI사업의 경쟁력을 극대화 하였습니다. 국가교육정보시스템인 나이스(NEIS)의 SW운영 및 유지보수 사업을 수년째 지속하고 있으며 관련한 유관시스템도 지속적으로 수행하고 있습니다. 현재 스포츠클럽 종합정보시스템 구축(1차년도) 및 4세대 나이스 기술지원센터 운영 사업 등 수행하였습니다.

마. 조직도

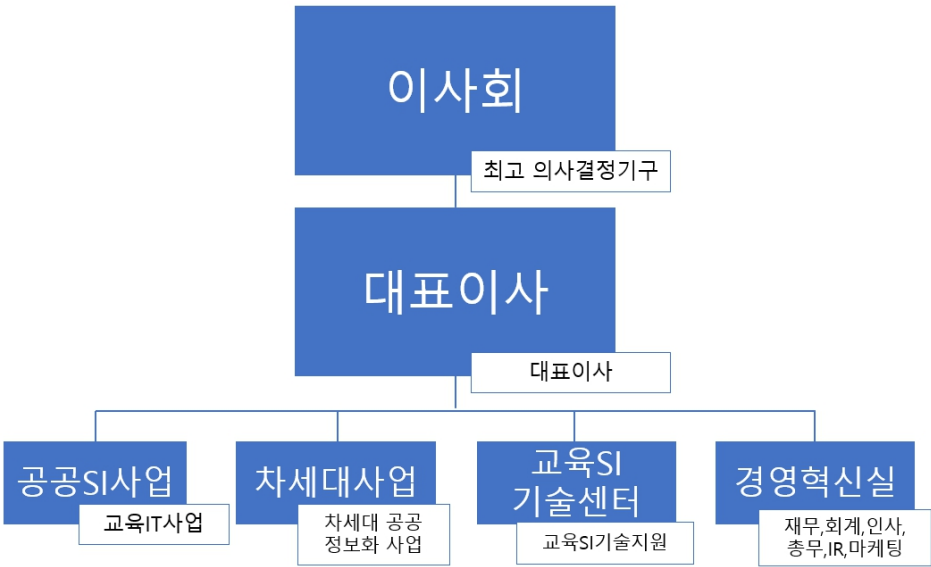

III. 재무에 관한 사항

1. 요약재무정보

사업연도	제28기	제27기	제26기
요약재무상태표	(2023년 12월말)	(2023년 12월말)	(2022년 12월말)
[유동자산]	10,964,281,930	15,515,655,313	25,515,476,742
[비유동자산]	31,060,961,664	51,812,088,397	47,635,077,242
자산총계	42,025,243,594	67,327,743,710	73,150,553,984
[유동부채]	5,493,817,531	29,418,818,760	12,513,589,499
[비유동부채]	286,959,216	308,149,911	14,461,831,369
부채총계	5,780,776,747	29,726,968,671	26,975,420,868
자본금	5,886,224,900	58,862,249,000	58,862,249,000
주식발행초과금	12,224,103,154	12,224,103,154	12,224,103,154
기타자본잉여금	46,499,768,005	(6,476,256,095)	(6,476,256,095)
기타자본항목	(3,005,477,131)	(3,005,477,131)	(3,005,477,131)
기타포괄손익누계액	(3,757,348,556)	(3,534,086,851)	(3,509,876,762)
이익잉여금	(21,602,803,525)	(20,469,757,038)	(11,919,609,050)
자본총계	36,244,466,847	37,600,775,039	46,175,133,116
자본과부채총계	42,025,243,594	67,327,743,710	73,150,553,984
요약손익계산서	(2024.01.01~2024.12.31)	(2023.01.01~2023.12.31)	(2022.01.01~2022.12.31)
매출액	36,140,603,651	43,394,810,189	54,959,963,627
영업이익(영업손실)	250,139,319	(6,836,136,966)	(2,210,559,758)
계속사업이익(손실)	(1,133,046,487)	(8,550,147,988)	(7,117,049,945)
당기순이익(당기순손실)	(1,133,046,487)	(8,550,147,988)	(7,003,035,325)
주당이익(손실) [기본/희석] (단위 :원)	(19)	(146)	(125)

※ 상기 요약재무정보는 한국채택국제회계기준(K-IFRS)에 의하여 작성되었으며, 외부감사인의 감사를 받은 재무제표입니다.

2. 연결재무제표

- 해당 사항 없습니다.

3. 연결재무제표 주석

- 해당 사항 없습니다.

4. 재무제표

4-1. 재무상태표

재무상태표

제 28 기 2024.12.31 현재

제 27 기 2023.12.31 현재

	제 28 기	제 27 기	제 26 기
자산			
유동자산	10,964,281,930	15,515,655,313	25,515,476,742
현금및현금성자산 (주4,5,27,30)	5,126,845,725	6,450,695,754	4,725,764,715
매출채권및기타채권 (주5,6,30)	2,412,903,257	3,442,736,842	10,032,132,051
당기손익-공정가치금융자산 (주5,13,30)	778,407,200	628,492,695	1,199,590,459
상각후원가측정금융자산 (주5,13,30)	1,250,000,000		
기타금융자산 (주5,30)	1,000,202,676	1,605,735,844	6,385,742,957
기타유동자산 (주8)	364,396,612	1,220,982,463	505,337,879
재고자산 (주7)		2,141,625,235	2,443,643,251
당기법인세자산	31,526,460	25,386,480	223,265,430
비유동자산	31,060,961,664	51,812,088,397	47,635,077,242
유형자산 (주10)	3,303,125,094	19,784,716,847	13,406,328,979
사용권자산 (주11)	202,012,167	322,167,523	1,013,499,081
무형자산 (주12)	2,508,156,396	3,572,397,497	3,614,097,242
매출채권 및 기타채권 (주5,6,30)	992,597,000	1,363,597,000	1,771,159,546
기타포괄손익-공정가치금융자산 (주 5,13,30)	2,250,625,000	2,250,625,000	1,274,648,628
당기손익-공정가치금융자산 (주 5,13,29,30)	1,916,311,289	1,871,811,842	1,924,379,331
상각후원가측정금융자산 (주5,13,30)		1,250,000,000	1,250,000,000
관계기업투자 (주14)	16,742,714,948	17,626,065,171	19,217,558,883
투자부동산 (주9)	3,145,419,770	2,776,000,000	2,725,000,000
이연법인세자산 (주25)		994,707,517	1,438,405,552
자산총계	42,025,243,594	67,327,743,710	73,150,553,984
부채			
유동부채	5,493,817,531	29,418,818,760	12,513,589,499
매입채무및기타채무 (주5,15,30)	4,680,646,419	3,151,461,920	7,826,780,517
단기차입금 (주5,16,27,29,30)		6,910,195,600	
유동성장기차입금 (주5,16,27,29,30)		10,365,293,400	
유동성전환사채 (주5,16,27,30)		3,471,980,802	
파생금융부채 (주5,17,30)		16,400,000	2,841,466
유동 리스부채 (주5,11,27,30)	149,585,062	402,802,790	872,055,174
기타 유동부채 (주18)	663,586,050	5,100,684,248	3,811,912,342
비유동부채	286,959,216	308,149,911	14,461,831,369
매입채무및기타채무 (주5,15,30)	243,510,930	181,724,944	353,416,927
장기차입금(사채 포함), 총액			10,365,293,400
전환사채			2,979,103,688
파생금융부채			373,200,000

비유동 리스부채 (주5,11,27,30)	18,084,983	15,913,172	128,795,518
퇴직급여충당부채		8,535,810	4,005,478
복구충당부채	25,363,303	101,975,985	258,016,358
부채총계	5,780,776,747	29,726,968,671	26,975,420,868
자본			
자본금 (주19)	5,886,224,900	58,862,249,000	58,862,249,000
자본잉여금 (주19)	58,723,871,159	5,747,847,059	5,747,847,059
자본조정 (주19)	(3,005,477,131)	(3,005,477,131)	(3,005,477,131)
기타포괄손익누계액 (주19)	(3,757,348,556)	(3,534,086,851)	(3,509,876,762)
이익잉여금(결손금) (주19)	(21,602,803,525)	(20,469,757,038)	(11,919,609,050)
자본총계	36,244,466,847	37,600,775,039	46,175,133,116
자본과부채총계	42,025,243,594	67,327,743,710	73,150,553,984

4-2. 포괄손익계산서

포괄손익계산서

제 28 기 2024.01.01 부터 2024.12.31 까지

제 27 기 2023.01.01 부터 2023.12.31 까지

제 26 기 2022.01.01 부터 2022.12.31 까지

(단위 : 원)

	제 28 기	제 27 기	제 26 기
수익(매출액) (주20,31)	36,140,603,651	43,394,810,189	54,959,963,627
매출원가 (주20,21)	28,760,574,256	42,051,332,237	49,060,461,092
매출총이익	7,380,029,395	1,343,477,952	5,899,502,535
판매비와관리비 (주21,22)	7,129,890,076	8,179,614,918	8,110,062,293
영업이익(손실)	250,139,319	(6,836,136,966)	(2,210,559,758)
기타수익 (주23)	4,275,438,689	1,745,941,100	4,673,020,276
기타비용 (주23)	4,085,493,517	3,358,359,699	10,469,643,041
금융수익 (주24)	294,415,677	1,070,783,699	2,025,001,489
금융비용 (주24)	874,479,788	576,375,069	1,628,549,762
법인세비용차감전순이익(손실)	(139,979,620)	(7,954,146,935)	(7,610,730,796)
법인세비용(수익) (주25)	993,066,867	596,001,053	(493,680,851)
계속영업이익(손실)	(1,133,046,487)	(8,550,147,988)	(7,117,049,945)
중단영업이익(손실)			114,014,620
당기순이익(손실)	(1,133,046,487)	(8,550,147,988)	(7,003,035,325)
기타포괄손익 (주19)	(223,261,705)	(24,210,089)	(91,074,914)
1. 후속적으로 당기손익으로 재분류되지 않는 항목	(223,261,705)	(24,210,089)	(91,074,914)
기타포괄-공정가치금융자산평가손익		(19,002,690)	(48,892,549)
지분법자본변동	(229,471,055)	(19,445,399)	(40,424,249)
재평가잉여금	6,209,350	14,238,000	(1,758,116)
총포괄손익	(1,356,308,192)	(8,574,358,077)	(7,094,110,239)

주당이익 (주26)			
기본주당이익(손실) (단위 : 원)	(19.00)	(146.00)	(125.00)
계속영업기본주당이익(손실) (단위 : 원)	(19.0)	(146)	(127)
중단영업기본주당이익(손실) (단위 : 원)			2
희석주당이익(손실) (단위 : 원)	(19.00)	(146.00)	(125.00)
계속영업희석주당이익(손실) (단위 : 원)	(19.0)	(146)	(127)
중단영업희석주당이익(손실) (단위 : 원)			2

4-3. 자본변동표

자본변동표

제 28 기 2024.01.01 부터 2024.12.31 까지

제 27 기 2023.01.01 부터 2023.12.31 까지

제 26 기 2022.01.01 부터 2022.12.31 까지

(단위 : 원)

	자본					
	자본금	자본잉여금	자본조정	기타포괄손익누계액	이익잉여금	자본 합계
2022.01.01 (기초자본)	52,862,249,000	5,747,847,059	(2,813,008,330)	(3,418,801,848)	(5,109,042,526)	47,269,243,355
당기순이익(손실)					(7,003,035,325)	(7,003,035,325)
유상증자	6,000,000,000					6,000,000,000
기타포괄-공정가치금융자산 평가손익				(3,990,592)		(3,990,592)
무상감자						
기타포괄손익-공정가치측정금융자산의처분				(44,901,957)		(44,901,957)
전환권대가의 대체			(192,468,801)		192,468,801	
재평가잉여금				(1,758,116)		(1,758,116)
지분법자본변동				(40,424,249)		(40,424,249)
2022.12.31 (기말자본)	58,862,249,000	5,747,847,059	(3,005,477,131)	(3,509,876,762)	(11,919,609,050)	46,175,133,116
2023.01.01 (기초자본)	58,862,249,000	5,747,847,059	(3,005,477,131)	(3,509,876,762)	(11,919,609,050)	46,175,133,116
당기순이익(손실)					(8,550,147,988)	(8,550,147,988)
유상증자						
기타포괄-공정가치금융자산 평가손익				(19,002,690)		(19,002,690)
무상감자						
기타포괄손익-공정가치측정금융자산의처분						
전환권대가의 대체						
재평가잉여금				14,238,000		14,238,000
지분법자본변동				(19,445,399)		(19,445,399)
2023.12.31 (기말자본)	58,862,249,000	5,747,847,059	(3,005,477,131)	(3,534,086,851)	(20,469,757,038)	37,600,775,039
2024.01.01 (기초자본)	58,862,249,000	5,747,847,059	(3,005,477,131)	(3,534,086,851)	(20,469,757,038)	37,600,775,039
당기순이익(손실)					(1,133,046,487)	(1,133,046,487)
유상증자						
기타포괄-공정가치금융자산 평가손익						
무상감자	(52,976,024,100)	52,976,024,100				
기타포괄손익-공정가치측정금융자산의처분						
전환권대가의 대체						
재평가잉여금				6,209,350		6,209,350
지분법자본변동				(229,471,055)		(229,471,055)
2024.12.31 (기말자본)	5,886,224,900	58,723,871,159	(3,005,477,131)	(3,757,348,556)	(21,602,803,525)	36,244,466,847

4-4. 현금흐름표

현금흐름표

제 28 기 2024.01.01 부터 2024.12.31 까지

제 27 기 2023.01.01 부터 2023.12.31 까지

제 26 기 2022.01.01 부터 2022.12.31 까지

(단위 : 원)

	제 28 기	제 27 기	제 26 기
영업활동현금흐름	1,172,521,526	(4,696,872,248)	(3,810,027,210)
당기순이익(손실)	(1,133,046,487)	(8,550,147,988)	(7,003,035,325)
조정 (주27)	2,014,050,972	2,739,431,054	7,188,830,590
영업활동 자산·부채의 변동 (주27)	208,459,731	922,927,518	(4,696,166,185)
이자수취	67,511,645	134,696,298	568,234,964
배당금수취	75,999,325	9,386,000	6,137,000
법인세환급(납부)		46,834,870	129,599,798
이자지급	(60,453,660)		(3,628,052)
투자활동현금흐름	19,437,579,445	521,290,757	(18,417,275,297)
단기금융상품의 감소	5,202,750,485	17,323,686,706	
단기대여금의 회수	4,096,290,256	436,324,445	3,283,882,099
유동성장기대여금의회수	570,000,000	120,000,000	300,000,000
장기대여금의회수	370,000,000		
투자부동산의 처분	380,000,000		
당기손익-공정가치금융자산의처분	667,091,073	874,904,730	4,933,783,658
기타포괄손익-공정가치금융자산의 처분			107,251,300
금융리스채권의 감소	128,480,000	143,460,000	24,704,052
비품의 처분	409,091	458,182	500,000
임차보증금의 감소	347,800,000	1,754,966,400	49,200,000
기타보증금의 감소	202,127,272		431,988,000
관계기업주식의 처분		1,000,000,000	
건설중인자산의 처분	16,708,000,000		
무형자산의 처분	722,272,727		
사업양수로 인한 유입			732,600,000
단기금융상품의 증가	(4,722,755,128)	(12,531,018,625)	(3,941,168,836)
단기대여금의 증가	(183,333,333)	(431,130,281)	(112,500,000)
당기손익-공정가치금융자산의 취득	(1,708,960,370)		(1,202,266,274)
상각후원가측정금융자산의취득			(1,250,000,000)
기타포괄손익-공정가치측정금융자산의취득		(1,000,000,000)	(2,026,913,569)
관계기업주식의 취득	(1,167,307,200)		(7,000,000,000)
비품의 취득			(13,035,727)
건설중인자산의 취득	(1,100,400,000)	(6,410,200,000)	(9,615,300,000)
임차보증금의 증가	(186,900,000)	(760,160,800)	(170,000,000)
기타보증금의 증가	(59,000,000)		
토지의 취득	(20,364,445)		

건물의 취득	(72,201,213)		
투자부동산의 취득	(736,419,770)		
사업양수로 인한 유출			(2,950,000,000)
재무활동현금흐름	(21,933,951,000)	5,900,512,530	14,544,012,009
단기차입금의 차입	2,034,513,570	6,910,195,600	
장기차입금의 차입			10,365,293,400
임대보증금의 증가	45,780,000	235,220,000	
유상증자			6,000,000,000
단기차입금의 상환	(8,944,709,170)		
유동성장기차입금의 상환	(10,365,293,400)		
리스부채의 상환	473,242,000	1,048,683,070	
전환사채의 상환	(4,000,000,000)		
유동성금융리스부채의 상환			(1,753,081,391)
임대보증금의 감소	(231,000,000)	(196,220,000)	(68,200,000)
현금의 증가(감소)	(1,323,850,029)	1,724,931,039	(7,683,290,498)
기초현금및현금성자산	6,450,695,754	4,725,764,715	12,409,055,213
기말현금및현금성자산	5,126,845,725	6,450,695,754	4,725,764,715

4-5. 결손금처리계산서

제28(당)기	2024년 01월 01일 부터	제27(전)기	2023년 01월 01일 부터
	2024년 12월 31일 까지		2023년 12월 31일 까지
처리에정일	2025년 03월 31일	처리확정일	2024년 03월 29일

(단위 : 원)

구분	당기		전기	
I. 미처리결손금	-	21,602,803,525	-	20,469,757,038
1. 전기이월미처리결손금	(20,469,757,038)	-	(11,919,609,050)	-
2. 당기손이익(손실)	(1,133,046,487)	-	(8,550,147,988)	-
II. 결손금처리액	-	(35,000,000,000)	-	-
1. 자본잉여금이입액	35,000,000,000	-	-	-
III. 차기이월미처리결손금(잉여금)	-	(13,397,196,475)	-	20,469,757,038

5. 재무제표 주석

제28(당)기 2024년 1월 1일부터 2024년 12월 31일까지

제27(전)기 2023년 1월 1일부터 2023년 12월 31일까지

에스지에이 주식회사

1. 일반사항

에스지에이 주식회사(이하 "회사")는 소프트웨어개발 및 유지보수업 등을 영위하는 법인으로, 1997년 11월 21일에 설립되어 본사는 경기도 의왕시 광진말로 54에 소재하고 있습니다.

회사는 2010년 2월 26일자로 에스지어드벤처주식회사에서 에스지에이 주식회사로 회사명을 변경하였으며, 2001년 10월 11일에 (주)한국거래소의 코스닥시장에 상장하였습니다.

당기말 현재 주주현황은 다음과 같습니다.

주주명	소유주식수(주)	지분율(%)	비고
에스지에이홀딩스(주)	14,892,175	25.30%	최대주주
에스지에이퓨처스(주)	3,416,000	5.80%	특수관계인
(주)엑시스인베스트먼트	1,506,105	2.56%	특수관계인
에스지에이솔루션즈(주)	774,185	1.32%	특수관계인
에스지에이(주) 자기주식	375,834	0.64%	-
기타 특수관계인	577,966	0.98%	특수관계인
기타의 주주	37,319,984	63.40%	-
합계	58,862,249	100%	

2. 중요한 회계정책

다음은 재무제표 작성에 적용된 중요한 회계정책입니다. 이러한 정책은 별도의 언급이 없다면, 표시된 회계기간에 계속적으로 적용됩니다.

2.1 재무제표 작성 기준

회사의 재무제표는 한국채택국제회계기준(이하 기업회계기준)에 따라 작성되었습니다. 한국채택국제회계기준은 국제회계기준위원회("IASB")가 발표한 기준서와 해석서 중 대한민국이 채택한 내용을 의미합니다.

재무제표는 다음을 제외하고는 역사적 원가에 기초하여 작성하였습니다.

- 특정 금융자산과 금융부채(파생상품 포함), 공정가치로 측정하는 특정 유형자산과 투자부동산 유형
- 순공정가치로 측정하는 매각예정자산
- 공정가치로 측정하는 조건부대가

한국채택국제회계기준은 재무제표 작성 시 중요한 회계추정의 사용을 허용하고 있으며, 회계정책을 적용함에 있어 경영진의 판단을 요구하고 있습니다. 보다 복잡하고 높은 수준의 판단이 필요한 부분이나 중요한 가정 및 추정이 필요한 부분은 주석3에서 설명하고 있습니다.

2.2 회계정책과 공시의 변경

2.2.1 회사가 채택한 제·개정 기준서 및 해석서

회사는 2024년 1월 1일로 개시하는 회계기간부터 다음의 제·개정 기준서 및 해석서를 신규로 적용하였습니다.

(1) 기업회계기준서 제1001호 '재무제표 표시' 개정 - 부채의 유동/비유동 분류, 약정사항이 있는 비유동부채

보고기간말 현재 존재하는 실질적인 권리에 따라 유동 또는 비유동으로 분류되며, 부채의 결제를 연기할 수 있는 권리의 행사가능성이나 경영진의 기대는 고려하지 않습니다. 또한, 부채의 결제에 자기지분상품의 이전도 포함되나, 복합금융상품에서 자기지분상품으로 결제하는 옵션이 지분상품의 정의를 충족하여 부채와 분리하여 인식된 경우는 제외됩니다. 또한, 기업이 보고기간말 후에 준수해야 하는 약정은 보고기간말에 해당 부채의 분류에 영향을 미치지 않으며, 보고기간 이후 12개월 이내 약정사항을 준수해야 하는 부채가 보고기간말 현재 비유동부채로 분류된 경우 보고기간 이후 12개월 이내 부채가 상환될 수 있는 위험에 관한 정보를 공시해야 합니다. 해당 기준서의 개정이 재무제표에 미치는 중요한 영향은 없습니다.

(2) 기업회계기준서 제1007호 '현금흐름표', 기업회계기준서 제1107호 '금융상품: 공시' 개정 - 공급자금융약정에 대한 정보 공시

공급자금융약정을 적용하는 경우, 재무제표이용자가 공급자금융약정이 기업의 부채와 현금흐름 그리고 유동성위험 익스포저에 미치는 영향을 평가할 수 있도록 공급자금융약정에 대한 정보를 공시해야 합니다. 해당 기준서의 개정이 재무제표에 미치는 중요한 영향은 없습니다.

다.

(3) 기업회계기준서 제1116호 ‘리스’ 개정 - 판매후리스에서 생기는 리스부채

판매후리스에서 생기는 리스부채를 후속적으로 측정할 때 판매자-리스이용자가 보유하는 사용권 관련 손익을 인식하지 않는 방식으로 리스료나 수정리스료를 산정합니다. 해당 기준서의 제정이 재무제표에 미치는 중요한 영향은 없습니다.

(4) 기업회계기준서 제1001호 ‘재무제표 표시’ 개정 - '가상자산 공시'

가상자산을 보유하는 경우, 가상자산을 고객을 대신하여 보유하는 경우, 가상자산을 발행한 경우의 추가 공시사항을 규정하고 있습니다. 해당 기준서의 개정이 재무제표에 미치는 중요한 영향은 없습니다.

2.2.2 회사가 적용하지 않은 제·개정 기준서 및 해석서

제정 또는 공표되었으나 시행일이 도래하지 않아 적용하지 아니한 제·개정 기준서 및 해석서는 다음과 같습니다.

(1) 기업회계기준서 제1021호 ‘환율변동효과’와 기업회계기준서 제1101호 ‘한국채택국제회계기준의 최초채택’ 개정 - 교환가능성 결여

통화의 교환가능성을 평가하고 다른 통화와 교환이 가능하지 않다면 현물환율을 추정하며 관련 정보를 공시하도록 하고 있습니다. 동 개정사항은 2025년 1월 1일 이후 시작하는 회계연도부터 적용되며, 조기적용이 허용됩니다. 해당 기준서의 개정이 재무제표에 미치는 중요한 영향은 없습니다.

(2) 기업회계기준서 제1109호 ‘금융상품’, 제1107호 ‘금융상품: 공시’ 개정

실무에서 제기된 의문에 대응하고 새로운 요구사항을 포함하기 위해 기업회계기준서 제1109호 ‘금융상품’과 제1107호 ‘금융상품: 공시’가 개정되었습니다. 동 개정사항은 2026년 1월 1일 이후 시작하는 회계연도부터 적용되며, 조기적용이 허용됩니다. 주요 개정내용은 다음과 같습니다. 해당 기준서의 개정이 재무제표에 미치는 중요한 영향은 없습니다.

- 특정 기준을 충족하는 경우, 결제일 전에 전자지급시스템을 통해 금융부채가 결제된 것으로 (제거된 것으로) 간주할 수 있도록 허용
- 금융자산이 원리금 지급만으로 구성되어 있는지의 기준을 충족하는지 평가하기 위한 추가 지침을 명확히 하고 추가함.
- 계약상 현금흐름의 시기나 금액을 변경시키는 계약조건이 기업에 미치는 영향과 기업이 노출되는 정도를 금융상품의 각 종류별로 공시
- FVOCI 지정 지분상품에 대한 추가 공시

(3) 한국채택국제회계기준 연차개선Volume 11

한국채택국제회계기준 연차개선Volume 11은 2026년 1월 1일 이후 시작하는 회계연도부터 적용되며, 조기적용이 허용됩니다. 회사는 동 개정으로 인해 재무제표에 중요한 영향은 없을

것으로 예상하고 있습니다.

- 기업회계기준서 제1101호‘한국채택국제회계기준의 최초채택’: K-IFRS 최초 채택시 위험 회피회계 적용
- 기업회계기준서 제1107호‘금융상품:공시’: 제거 손익, 실무적용지침
- 기업회계기준서 제1109호‘금융상품’: 리스부채의 제거 회계처리와 거래가격의 정의
- 기업회계기준서 제1110호‘연결재무제표’: 사실상의 대리인 결정
- 기업회계기준서 제1007호‘현금흐름표’: 원가법

2.3 영업부문

영업부문은 최고경영의사결정자에게 보고되는 내부 보고자료와 동일한 방식으로 보고하고 있습니다. 최고경영의사결정자는 영업부문에 배부될 자원과 영업부문의 성과를 평가하는데 책임이 있습니다. 회사는 한국채택국제회계기준 제1108호(영업부문)에 따른 보고부문이 단일부문입니다.

2.4 외화환산

외화거래는 거래일의 환율 또는 재측정되는 항목인 경우 평가일의 환율을 적용한 기능통화로 인식됩니다. 외화거래의 결제나 화폐성 외화 자산·부채의 환산에서 발생하는 외환차이는 당기손익으로 인식됩니다. 다만, 조건을 충족하는 현금흐름위험회피나 순투자의 위험회피의 효과적인 부분과 관련되거나 보고기업의 해외사업장에 대한 순투자의 일부인 화폐성항목에서 생기는 손익은 기타포괄손익으로 인식합니다.

차입금과 관련된 외환차이는 손익계산서에 금융원가로 표시되며, 다른 외환차이는 기타수익 또는 기타비용에 표시됩니다.

비화폐성 금융자산·부채로부터 발생하는 외환차이는 공정가치 변동손익의 일부로 보아 당기손익-공정가치 측정 지분상품으로부터 발생하는 외환차이는 당기손익으로, 기타포괄손익-공정가치 측정 지분상품의 외환차이는 기타포괄손익에 포함하여 인식됩니다.

2.5 기능통화와 표시통화

회사의 재무제표에 포함되는 항목들을 각 기업실체의 영업활동이 이루어지는 주된 경제환경에서의 통화(기능통화)를 이용하여 측정하고 있습니다. 회사의 표시통화는 원화(KRW)입니다.

2.6 현금및현금성자산

현금및현금성자산은 보유중인 현금, 은행예금, 기타 취득 당시 만기일이 3개월이내에 도래하는 등 매우 유동적인 단기 투자자산을 포함하고 있습니다.

2.7 수익인식

수익은 재화의 판매, 용역의 제공이나 자산의 사용에 대하여 받았거나 받을 대가의 공정가액으로 측정하고 매출에누리와 할인 및 환입은 수익에서 차감하고 있습니다.

(1) 수행의무의 식별

회사는 고객에게 컨설팅, 시스템 구축, 운영, 유지, 보수 등 IT서비스 전반에 걸친 토탈 솔루션을 제공하는 사업을 영위하고 있습니다. 고객과의 IT 통합계약에서 ① 소프트웨어 판매, ② 설치용역, ③ 소프트웨어 업데이트 및 ④ 유지보수 등과 같이 기술지원으로 구별되는 수행의무를 식별합니다.

회사는 계약기간 동안 고객에게 소프트웨어 업데이트 및 유지보수 용역을 제공할 의무가 있으므로 이러한 수행의무에 배분된 거래가격을 용역을 제공하는 기간에 걸쳐 수익으로 인식합니다.

(2) 재화의 판매

재화의 소유에 따른 위험과 효익의 대부분이 구매자에게 이전되고, 수익금액 및 거래와 관련하여 발생하였거나 발생할 거래원가와 관련 비용을 신뢰성 있게 측정할 수 있고, 경제적 효익의 유입 가능성이 매우 높을 때 인식하고 있으며, 기타의 수익에 대하여는 수익가득과정이 완료되고 수익금액을 신뢰성 있게 측정할 수 있으며 경제적 효익의 유입 가능성이 매우 높을 때 인식하고 있습니다.

(3) 용역

용역의 제공으로 인한 수익은 거래 전체의 수익금액과 진행률을 신뢰성 있게 측정할 수 있고, 경제적 효익의 유입 가능성이 매우 높고, 이미 발생한 원가 및 거래의 완료를 위하여 투입하여야 할 원가를 신뢰성 있게 측정할 수 있을 때 진행기준에 따라 인식하고 있습니다.

2.8 금융자산

(1) 분류

회사는 다음의 측정 범주로 금융자산을 분류합니다.

- 당기손익-공정가치 측정 금융자산
- 기타포괄손익-공정가치 측정 금융자산
- 상각후원가측정금융자산

금융자산은 금융자산의 관리를 위한 사업모형과 금융자산의 계약상 현금흐름 특성에 근거하여 분류합니다.

공정가치로 측정하는 금융자산의 손익은 당기손익 또는 기타포괄손익으로 인식합니다. 채무상품에 대한 투자는 해당 자산을 보유하는 사업모형에 따라 그 평가손익을 당기손익 또는 기타포괄손익으로 인식합니다. 회사는 금융자산을 관리하는 사업모형을 변경하는 경우에만 채무상품을 재분류합니다.

단기매매항목이 아닌 지분상품에 대한 투자는 최초 인식시점에 후속적인 공정가치 변동을 기타포괄손익으로 표시할 것을 지정하는 취소불가능한 선택을 할 수 있습니다. 지정되지 않은 지분상품에 대한 투자의 공정가치 변동은 당기손익으로 인식합니다.

(2) 측정

회사는 최초 인식시점에 금융자산을 공정가치로 측정하며, 당기손익-공정가치 측정 금융자산이 아닌 경우에 해당 금융자산의 취득과 직접 관련되는 거래원가는 공정가치에 가산합니다. 당기손익-공정가치 측정 금융자산의 거래원가는 당기손익으로 비용처리합니다.

내재파생상품을 포함하는 복합계약은 계약상 현금흐름이 원금과 이자로만 구성되어 있는지를 결정할 때 해당 복합계약 전체를 고려합니다.

(가) 채무상품

금융자산의 후속적인 측정은 금융자산의 계약상 현금흐름 특성과 그 금융자산을 관리하는 사업모형에 근거합니다. 회사는 채무상품을 다음의 세 범주로 분류합니다.

① 상각후원가

계약상 현금흐름을 수취하기 위해 보유하는 것이 목적인 사업모형 하에서 금융자산을 보유하고, 계약상 현금흐름이 원리금만으로 구성되어 있는 자산은 상각후원가로 측정합니다. 상각후원가로 측정하는 금융자산으로서 위험회피관계의 적용 대상이 아닌 금융자산의 손익은 해당 금융자산을 제거하거나 손상할 때 당기손익으로 인식합니다. 유효이자율법에 따라 인식하는 금융자산의 이자수익은 '금융수익'에 포함됩니다.

② 기타포괄손익-공정가치 측정 금융자산

계약상 현금흐름의 수취와 금융자산의 매도 둘 다를 통해 목적을 이루는 사업모형 하에서 금융자산을 보유하고, 계약상 현금흐름이 원리금만으로 구성되어 있는 금융자산은 기타포괄손익-공정가치로 측정합니다. 손상차손(환입)과 이자수익 및 외환손익을 제외하고는, 공정가치로 측정하는 금융자산의 평가손익은 기타포괄손익으로 인식합니다. 금융자산을 제거할 때에는 인식한 기타포괄손익누계액을 자본에서 당기손익으로 재분류합니다. 유효이자율법에 따라 인식하는 금융자산의 이자수익은 '금융수익'에 포함됩니다. 외환손익은 '기타수익 또는

기타비용'으로 표시하고 손상차손은 '기타 비용'으로 표시합니다.

③ 당기손익-공정가치 측정 금융자산

상각후원가 측정이나 기타포괄손익-공정가치 측정 금융자산이 아닌 채무상품은 당기손익-공정가치로 측정됩니다. 위험회피관계가 적용되지 않는 당기손익-공정가치 측정 채무상품의 손익은 당기손익으로 인식하고 발생한 기간에 손익계산서에 '기타수익 또는 기타비용'으로 표시합니다.

(나) 지분상품

회사는 모든 지분상품에 대한 투자를 후속적으로 공정가치로 측정합니다. 공정가치 변동을 기타포괄손익으로 표시할 것을 선택한 장기적 투자목적 또는 전략적 투자목적의 지분상품에 대해 기타포괄손익으로 인식한 금액은 해당 지분상품을 제거할 때에도 당기손익으로 재분류하지 않습니다. 이러한 지분상품에 대한 배당수익은 회사가 배당을 받을 권리가 확정된 때 '금융수익'으로 당기손익으로 인식합니다.

당기손익-공정가치로 측정하는 금융자산의 공정가치 변동은 손익계산서에 '기타수익 또는 기타비용'으로 표시합니다. 기타포괄손익-공정가치로 측정하는 지분상품에 대한 손상차손(환입)은 별도로 구분하여 인식하지 않습니다.

(3) 손상

회사는 미래전망정보에 근거하여 상각후원가로 측정하거나 기타포괄손익-공정가치로 측정하는 채무상품에 대한 기대신용손실을 평가합니다. 손상 방식은 신용위험의 유의적인 증가 여부에 따라 결정됩니다. 단, 매출채권 및 리스채권에 대해 회사는 채권의 최초 인식시점부터 전체기간 기대신용손실을 인식하는 간편법을 적용합니다.

(4) 인식과 제거

금융자산의 정형화된 매입 또는 매도는 매매일에 인식하거나 제거합니다. 금융자산은 현금 흐름에 대한 계약상 권리가 소멸하거나 금융자산을 양도하고 소유에 따른 위험과 보상의 대부분을 이전한 경우에 제거됩니다.

회사가 금융자산을 양도한 경우라도 채무자의 채무불이행시의 소구권 등으로 양도한금융자산의 소유에 따른 위험과 보상의 대부분을 회사가 보유하는 경우에는 이를 제거하지 않고 그 양도자산 전체를 계속하여 인식하되, 수취한 대가를 금융부채로 인식합니다.

(5) 금융상품의 상계

금융자산과 부채는 인식한 자산과 부채에 대해 법적으로 집행가능한 상계권리를 현재 보유하고 있고, 순액으로 결제하거나 자산을 실현하는 동시에 부채를 결제할 의도를 가지고 있을 때 상계하여 재무상태표에 순액으로 표시합니다. 법적으로 집행가능한 상계권리는 미래사건에 좌우되지 않으며, 정상적인 사업과정의 경우와 채무불이행의 경우 및 지급불능이나 파산의 경우에도 집행가능한 것을 의미합니다.

2.9 재고자산

회사는 재고자산을 선입선출법에 의해 산정된 취득원가를 재무상태표가액으로 하고 있으며, 연중 계속기록법에 의하여 수량 및 금액을 계산하고 매기말 실지재고조사를 실시하여 그 기록을 조정하고 있습니다. 또한, 보고기간 종료일 현재 재고자산의 시가(제품 및 재공품은 순 실현가능가액, 원재료 등은 현행대체원가)가 취득원가보다 하락한 경우에는 시가를 재무상태표가액으로 하고 있습니다. 재고자산의 저가법 적용은 종목별로 하고 있으며 재고자산의 저가법 적용으로 발생하는 재고자산평가손실은당해 재고자산에서 차감하는 형식으로 표시하고 매출원가에 가산하고 있습니다.

한편, 저가법의 적용에 따른 평가손실을 초래했던 상황이 해소되어 새로운 시가가 장부금액보다 상승한 경우에는 최초의 장부금액을 초과하지 않는 범위 내에서 평가손실을 환입하고 있으며, 이러한 재고자산평가손실의 환입은 매출원가에서 차감하고 있습니다.

2.10 유형자산

유형자산은 최초 인식시 원가로 측정하고 있으며 최초 인식 후에 원가에서 감가상각누계액과 손상차손누계액을 차감한 금액을 장부금액으로 표시하고 있습니다. 유형자산의 원가는 당해 자산의 매입 또는 건설과 직접적으로 관련되어 발생한 원가로서 경영진이 의도하는 방식으로 자산을 가동하는데 필요한 장소와 상태에 이르게 하는 데 직접 관련되는 원가와 자산을 해체, 제거하거나 부지를 복구하는 데 소요될 것으로 최초에 추정되는 원가를 포함하고 있습니다.

후속원가는 자산으로부터 발생하는 미래경제적효익이 유입될 가능성이 높고, 그 원가를 신뢰성 있게 측정할 수 있는 경우에 한하여 자산의 장부금액에 포함하거나 적절한 경우 별도의 자산으로 인식하고 있으며, 대체된 부분의 장부금액은 제거하고 있습니다.

한편, 일상적인 수선·유지와 관련하여 발생하는 원가는 발생시점에 당기손익으로 인식하고 있습니다.

구 분	내용연수
건물	50년
비품	5년

유형자산의 감가상각방법, 잔존가치 및 내용연수는 매 회계연도말에 재검토하고 있으며 이를 변경하는 것이 적절하다고 판단되는 경우 회계추정의 변경으로 회계처리하고 있습니다.

2.11 무형자산

개별적으로 취득한 무형자산은 취득원가로 계상하고 사업결합으로 취득하는 무형자산은 매수시점의 공정가치로 계상하며 최초취득 이후 상각누계액과 손상차손누계액을 직접 차감하여 표시하고 있습니다. 한편, 개발비를 제외한 내부적으로 창출된 무형자산은 발생시점에 비용항목으로 하여 당기손익에 반영하고 있습니다.

무형자산은 유한한 내용연수를 가진 무형자산과 비한정 내용연수를 가진 무형자산으로 구분되는 바, 유한한 내용연수를 가진 무형자산은 해당 내용연수에 걸쳐 상각하고손상징후가 파악되는 경우 손상여부를 검토하고 있습니다. 또한, 내용연수와 상각방법은 매 회계연도말에 그 적정성을 검토하고 있으며, 예상 사용기간의 변경이나 경제적효익의 소비형태 변화 등으

로 인하여 변경이 필요한 경우에는 추정의 변경으로 회계처리하고 있습니다. 무형자산상각비는 해당 무형자산의 기능과 일관된 비용항목으로 하여 당기손익에 반영하고 있습니다. 유한한 내용연수를 가진 회사의 무형자산은 개발비, 소프트웨어 및 기타의 무형자산으로 구성되며 당해 자산이 사용가능한 시점부터 잔존가치를 영("0")으로 하여 5년 동안 정액법으로 상각하고 있습니다.

한편, 영업권 등 비한정 내용연수를 가진 무형자산은 상각하지 아니하되, 매년 개별적으로 또는 현금창출단위에 포함하여 손상검사를 수행하고 있습니다. 또한, 매년 해당 무형자산에 대하여 비한정 내용연수를 적용하는 것이 적절한지를 검토하고 적절하지 않은 경우 전진적인 방법으로 유한한 내용연수로 변경하고 있습니다.

2.12 비금융자산의 손상

영업권이나 내용연수가 비한정인 무형자산에 대하여는 매년, 상각대상 자산에 대하여는 자산손상을 시사하는 징후가 있을 때 손상검사를 수행하고 있습니다. 손상차손은 회수가능액(사용가치 또는 처분부대원가를 차감한 공정가치 중 높은 금액)을 초과하는 장부금액만큼 인식되고 영업권 이외의 비금융자산에 대한 손상차손은 매 보고기간말에 환입가능성이 검토됩니다.

2.13 매입채무와 기타채무

매입채무와 기타 채무는 회사가 보고기간말 전에 재화나 용역을 제공받았으나 지급되지 않은 부채입니다. 해당 채무는 무담보이며, 보통 인식 후 30일 이내에 지급됩니다. 매입채무와 기타 채무는 지급기일이 보고기간 후 12개월 후가 아니라면 유동부채로 표시되었습니다. 해당 채무들은 최초에 공정가치로 인식되고 후속적으로 유효이자율법을 적용한 상각후원가로 측정됩니다.

2.14 금융부채

(1) 분류 및 측정

회사의 당기손익-공정가치 측정 금융부채는 단기매매목적의 금융상품입니다. 주로 단기간 내에 재매입할 목적으로 부담하는 금융부채는 단기매매금융부채로 분류됩니다. 또한, 위험회피회계의 수단으로 지정되지 않은 파생상품이나 금융상품으로부터 분리된 내재파생상품도 단기매매금융부채로 분류됩니다.

당기손익-공정가치 측정 금융부채, 금융보증계약, 금융자산의 양도가 제거조건을 충족하지 못하는 경우에 발생하는 금융부채를 제외한 모든 비파생금융부채는 상각후원가로 측정하는 금융부채로 분류되고 있으며, 채무상태표 상 '매입채무', '차입금' 및 '기타금융부채' 등으로 표시됩니다.

특정일에 의무적으로 상환해야 하는 우선주는 부채로 분류됩니다. 이러한 우선주에 대한 유효이자율법에 따른 이자비용은 다른 금융부채에서 인식한 이자비용과 함께 손익계산서 상 '금융원가'로 인식됩니다.

(2) 제거

금융부채는 계약상 의무가 이행, 취소 또는 만료되어 소멸되거나 기존 금융부채의 조건이 실질적으로 변경된 경우에 재무상태표에서 제거됩니다. 소멸하거나 제3자에게 양도한 금융부채의 장부금액과 지급한 대가(양도한 비현금자산이나 부담한 부채를 포함)의 차액은 당기손익으로 인식합니다.

2.15 복합금융상품

회사가 발행한 복합금융상품은 보유자의 선택에 의해 지분상품으로 전환될 수 있는 전환사채입니다. 동 복합금융상품의 부채요소는 최초에 동일한 조건의 전환권이 없는 금융부채의 공정가치로 인식되며, 자본요소는 복합금융상품 전체의 공정가치와 부채요소의 공정가치의 차이로 최초 인식됩니다. 복합금융상품의 발행과 직접적으로 관련된 거래원가는 부채요소와 자본요소의 최초 인식 금액에 비례하여 배분됩니다.

2.16 종업원 급여

(1) 단기종업원 급여

회사의 종업원이 관련 근무용역을 제공한 회계기간의 말부터 12개월 이내에 결제될 단기종업원급여는 근무용역과 교환하여 지급이 예상되는 금액을, 근무용역이 제공된때에 당기손익으로 인식하고 있습니다. 단기종업원급여는 할인하지 않은 금액으로 측정하고 있습니다. 종업원이 과거 근무용역의 결과 회사가 지급해야 할 법적의무 또는 의제의무가 있고, 그 채무금액을 신뢰성있게 추정할 수 있다면 이익분배금 및 상여금으로 지급이 예상되는 금액을 부채로 인식하고 있습니다.

(2) 기타 장기종업원급여

종업원이 관련 근무용역을 제공한 회계기간의 말일부터 12개월 이내에 지급되지 않을 기타 장기종업원급여는 당기와 과거기간에 제공한 근무용역의 대가로 획득한 미래의 급여액을 현재가치로 할인하고, 관련 채무를 직접 결제하는 데 사용할 수 있는 사외적립자산의 공정가치를 차감하여 부채로 인식하고 있습니다. 부채는 관련 급여의 만기와 유사한 만기를 가지는 우량회사채의 이자율을 사용하여 추정 미래 현금흐름을 할인한 후 결정되고 있습니다. 보험수리적 가정의 변동과 경험적 조정에서 발생하는 손익은 발생한 기간에 전액 당기손익으로 인식하고 있습니다.

(3) 퇴직급여

회사는 재무상태표일 현재 1년이상 근속한 전임직원이 일시에 퇴직할 경우에 회사의퇴직금지급규정에 따라 지급하여야 할 퇴직금추계액을 확정기여형 퇴직연금에 가입하여 외부적립하고 있으며, 확정기여형퇴직연금제도에 따라 당해 회계기간중에 회사가 납부하여야 할 부담금을 퇴직급여의 과목으로 당기비용으로 인식하고 있습니다.

2.17 법인세

법인세비용은 당기법인세와 이연법인세로 구성되어 있으며, 기타포괄손익누계액이나 자본에 직접 인식되는 거래나 사건 또는 사업결합에서 발생하는 세액을 제외하고는 당기손익으

로 인식하고 있습니다.

(1) 당기법인세

당기법인세비용은 보고기간말 현재 제정되었거나 실질적으로 제정된 세법에 근거하여 측정합니다. 경영진은 적용 가능한 세법 규정이 해석에 따라 달라질 수 있는 상황에 대하여 회사가 세무신고 시 적용한 세무정책에 대하여 주기적으로 평가하고 있습니다. 회사는 세무당국에 납부할 것으로 예상되는 금액에 기초하여 당기법인세비용을 인식합니다.

(2) 이연법인세

이연법인세는 자산과 부채의 장부금액과 세무기준액의 차이로 발생하는 일시적 차이에 대하여 장부금액을 회수하거나 결제할 때의 예상 법인세효과로 인식됩니다. 다만, 사업결합 이외의 거래에서 자산·부채를 최초로 인식할 때 발생하는 이연법인세자산과 부채는 그 거래가 회계이익이나 과세소득에 영향을 미치지 않는다면 인식되지 않습니다.

이연법인세자산은 차감할 일시적 차이가 사용될 수 있는 미래 과세소득의 발생가능성이 높은 경우에 인식됩니다.

종속기업, 관계기업 및 공동기업 투자지분과 관련된 가산할 일시적 차이에 대해 소멸시점을 통제할 수 있고 예측가능한 미래에 일시적 차이가 소멸하지 않을 가능성이 높은 경우를 제외하고 이연법인세부채를 인식하고 있습니다. 또한 이러한 자산으로부터 발생하는 차감할 일시적 차이에 대하여 일시적 차이가 예측가능한 미래에 소멸할 가능성이 높고 일시적 차이가 사용될 수 있는 과세소득이 발생할 가능성이 높은 경우에만 이연법인세자산을 인식하고 있습니다.

이연법인세 자산과 부채는 법적으로 당기법인세자산과 당기법인세부채를 상계할 수 있는 권리를 회사가 보유하고 있고, 이연법인세 자산과 부채가 동일한 과세당국에 의해서 부과되는 법인세와 관련된 경우에 상계합니다. 당기법인세 자산과 부채는 법적으로 상계할 수 있는 권리를 회사가 보유하고 있고, 순액으로 결제할 의도가 있거나 자산을 실현하는 동시에 부채를 결제하려는 의도가 있는 경우에 상계합니다.

2.18 주당이익

회사는 보통주 기본주당이익과 희석주당이익을 계속영업손익과 당기순손익에 대하여 계산하고 포괄손익계산서에 표시하고 있습니다. 기본주당이익은 보통주에 귀속되는 당기순손익을 회계기간 동안에 유통된 보통주식수를 가중평균한 주식수로 나누어 계산하고 있습니다. 희석주당이익은 전환사채와 종업원에게 부여한 주식기준보상 등 모든 희석효과가 있는 잠재적 보통주의 영향을 고려하여 보통주에 귀속되는 당기순손익 및 가중평균유통보통주식수를 조정하여 계산하고 있습니다.

2.19 리스

회사는 계약에서 대가와 교환하여, 식별되는 자산의 사용 통제권을 일정기간 이전하게 하는 지를 고려하여 계약의 약정시점에, 계약자체가 리스인지, 계약이 리스를 포함하는지를 판단합니다.

회사는 단기리스와 소액 기초자산 리스를 제외한 모든 리스에 대하여 하나의 인식과 측정 접근법을 적용합니다. 리스로 지급의무를 나타내는 리스부채와 기초자산의 사용권을 나타내는 사용권자산을 인식합니다.

(1) 사용권자산

회사는 리스개시일(즉, 기초자산이 사용가능한 시점)에 사용권자산을 인식합니다. 사용권자산은 원가로 측정하고, 후속 측정 시 원가모형을 적용하였습니다. 원가모형을 적용하기 위하여 감가상각누계액과 손상차손누계액을 차감하고, 리스부채의 재측정에 따른 조정을 반영합니다. 사용권자산의 원가는 인식된 리스부채 금액, 최초직접원가, 그리고 받은 리스 인센티브를 차감한 리스개시일이나 그 전에 지급한 리스료를 포함합니다. 사용권자산은 리스기간과 추정된 내용연수 중 더 짧은 기간에 걸쳐 정액기준으로 감가상각됩니다.

리스기간 종료시점에 회사에 기초자산의 소유권이 이전되는 경우나 사용권자산의 원가에 회사가 매수선택권을 행사할 것임이 반영되는 경우, 감가상각은 자산의 기초자산의 추정된 내용연수를 사용하여 계산됩니다.

(2) 리스부채

회사는 리스 개시일에 리스기간에 걸쳐 지급될 리스료의 현재가치로 리스부채를 측정합니다. 리스료는 고정리스료(실질적인 고정리스료를 포함하고, 받을 리스 인센티브는 차감), 지수나 요율에 따라 달라지는 변동리스료 및 잔존가치보증에 따라 지급될 것으로 예상되는 금액으로 구성됩니다. 리스료는 또한 회사가 매수선택권을 행사할 것이 상당히 확실한 경우에 그 매수선택권의 행사가격과 리스기간이 회사의 종료선택권 행사를 반영하는 경우에 그 리스를 종료하기 위하여 부담하는 금액을 포함합니다. 지수나 요율에 따라 달라지는 변동리스료가 아닌 변동리스료는 (재고자산을 생산하는데 발생된 것이 아니라면) 리스료 발생을 유발하는 사건 또는 조건이 발생한기간의 비용으로 인식합니다.

회사는 리스료의 현재가치를 계산할 때, 리스의 내재이자율을 쉽게 산정할 수 없기 때문에 리스개시일의 증분차입이자율을 사용합니다. 증분차입이자율은 기업이 비슷한 경제적 환경에서 비슷한 기간에 걸쳐 비슷한 담보로 사용권자산과 가치가 비슷한 자산 획득에 필요한 자금을 차입한다면 지급해야 하는 이자율입니다. 회사는 가능한 경우(시장이자율과 같은) 관측 가능한 투입변수를 이용하여 증분차입이자율을 측정합니다. 리스개시일 이후 리스부채 금액은 이자를 반영하여 증가하고 지급한 리스료를 반영하여 감소합니다. 또한, 리스부채의 장부 금액은 리스기간의 변경, 리스료의 변경(예를 들어, 리스료를 산정할 때 사용한 지수나 요율의 변동으로 생기는 미래 리스료의 변동) 또는 기초자산을 매수하는 선택권 평가에 변동이 있는 경우 재측정됩니다.

(3) 단기리스와 소액 기초자산 리스

회사는 건물과 차량운반구 등의 리스에 단기리스(즉, 이러한 리스는 리스기간이 리스개시일로부터 12개월 이하이고 매수선택권을 포함하지 않음)에 대한 인식 면제 규정을 적용합니다. 회사는 소액자산으로 간주되는 사무용품의 리스에 소액자산리스에 대한 인식 면제 규정을 적용합니다. 단기리스와 소액자산 리스에 대한 리스료는 리스기간에 걸쳐 정액기준으로 비용으로 인식합니다.

2.20 관계기업

회사의 재무제표는 한국채택국제회계기준 제1027호 '별도재무제표'에 따른 별도재무제표입니다. 관계기업 투자는 최초에 거래원가를 포함하여 원가로 인식하고, 취득후에는 지분법을 사용하여 회계처리하고 있습니다. 즉, 취득일 이후에 발생한 피투자자의 당기순이익 및 기타 포괄손익 중 회사의 지분에 해당하는 금액을 장부금액에 가감하고, 피투자자에게 받은 분배액은 투자지분의 장부금액에서 차감하고 있습니다.

3. 중요한 회계추정 및 가정

재무제표 작성에는 미래에 대한 가정 및 추정이 요구되며 경영진은 회사의 회계정책을 적용하기 위해 판단이 요구됩니다. 추정 및 가정은 지속적으로 평가되며, 과거 경험과 현재의 상황에 비추어 합리적으로 예측가능한 미래의 사건을 고려하여 이루어집니다. 회계추정의 결과가 실제 결과와 동일한 경우는 드물 것이므로 중요한 조정을 유발할 수 있는 유의적인 위험을 내포하고 있습니다.

다음 회계연도에 자산 및 부채 장부금액의 조정에 영향을 미칠 수 있는 경영진 판단과 유의적 위험에 대한 추정 및 가정은 다음과 같습니다. 일부 항목에 대한 유의적인 판단 및 추정에 대한 추가적인 정보는 개별 주석에 포함되어 있습니다.

(1) 법인세

회사의 과세소득에 대한 법인세는 다양한 국가의 세법 및 과세당국의 결정을 적용하여 산정되므로 최종 세효과를 산정하는 데에는 불확실성이 존재합니다.

회사는 특정 기간동안 과세소득의 일정 금액을 투자, 임금증가 등에 사용하지 않았을 때 세법에서 정하는 방법에 따라 산정된 법인세를 추가로 부담합니다. 따라서, 해당 기간의 당기법인세와 이연법인세를 측정할 때 이에 따른 세효과를 반영하여야 하고, 이로 인해 회사가 부담할 법인세는 각 연도의 투자, 임금증가 등의 수준에 따라 달라지므로 최종 세효과를 산정하는데에는 불확실성이 존재합니다.

(2) 금융상품의 공정가치

활성시장에서 거래되지 않는 금융상품의 공정가치는 원칙적으로 평가기법을 사용하여 결정됩니다. 회사는 보고기간말 현재 중요한 시장상황에 기초하여 다양한 평가기법의 선택 및 가정에 대한 판단을 하고 있습니다.

(3) 금융자산의 손상

금융자산의 손실충당금은 부도위험 및 기대손실률 등에 대한 가정에 기초하여 측정됩니다. 회사는 이러한 가정의 설정 및 손상모델에 사용되는 투입변수의 선정에 있어서 회사의 과거 경험, 현재 시장 상황, 재무보고일 기준의 미래전망정보 등을 고려하여 판단합니다.

4. 사용이 제한된 금융상품 등

당기말과 전기말 현재 회사의 사용이 제한된 예금 등의 내역은 다음과 같습니다.

(단위 : 천원)				
구분	예금 종류	당기말	전기말	비고
단기금융상품	정기예금	1,000,000	1,000,000	차입금담보제공

5. 금융상품의 구분 및 공정가치

(1) 보고기간 종료일 현재 금융자산 및 금융부채의 장부금액과 공정가치는 다음과 같습니다.

1) 당기말

(단위 : 천원)		
구분	장부금액	공정가치
금융자산		
현금및현금성자산	5,126,846	5,126,846
매출채권및기타채권	3,405,500	3,405,500
당기손익-공정가치금융자산	2,694,718	2,694,718
상각후원가측정금융자산	1,250,000	1,250,000
기타포괄손익-공정가치금융자산	2,250,625	2,250,625
기타금융자산	1,000,203	1,000,203
금융자산 합계	15,727,892	15,727,892
금융부채		
매입채무및기타채무	4,924,157	4,924,157
리스부채	167,670	167,670
금융부채 합계	5,091,827	5,091,827

2) 전기말

(단위 : 천원)		
구분	장부금액	공정가치
금융자산		
현금및현금성자산	6,450,696	6,450,696
매출채권및기타채권	4,806,334	4,806,334

당기손익-공정가치금융자산	2,500,305	2,500,305
상각후원가측정금융자산	1,250,000	1,250,000
기타포괄손익-공정가치금융자산	2,250,625	2,250,625
기타금융자산	1,605,736	1,605,736
금융자산 합계	18,863,696	18,863,696
금융부채		
매입채무및기타채무	3,333,187	3,333,187
차입금	17,275,489	17,275,489
전환사채	3,471,981	3,471,981
파생금융부채	16,400	16,400
리스부채	418,716	418,716
금융부채 합계	24,515,773	24,515,773

(2) 당기와 전기중 발생한 금융자산과 금융부채의 범주별순손익은 다음과 같습니다.

1) 당기

(단위 : 천원)				
구분	금융자산		금융부채	합계
	상각후원가	당기손익 -공정가치	상각후원가	
매출채권손상차손	(23,271)	-	-	(23,271)
대손충당금환입	3,655,387	-	-	3,655,387
이자수익	196,222	-	-	196,222
이자비용	-	-	(124,237)	(124,237)
당기손익-공정가치금융자산평가이익	-	98,193	-	98,193
당기손익-공정가치금융자산평가손실	-	(238,225)	-	(238,225)
사채상환손실	-	-	(511,619)	(511,619)
합계	3,828,338	(140,032)	(635,856)	3,052,450

2) 전기

(단위 : 천원)					
구분	금융자산		금융부채		합계
	상각후원가	당기손익 -공정가치	상각후원가	당기손익 -공정가치	
매출채권손상차손	27,795	-	-	-	27,795
대손충당금환입	160,650	-	-	-	160,650
기타의대손상각비	(1,802,565)	-	-	-	(1,802,565)
이자수익	328,686	-	-	-	328,686

배당금수익	-	9,386	-	-	9,386
외환차익	2,302	-	-	-	2,302
이자비용	-	-	(453,424)	-	(453,424)
외환차손	(979)	-	-	-	(979)
당기손익-공정가치금융자산평가이익	-	161,355	-	-	161,355
당기손익-공정가치금융자산평가손실	-	(16,445)	-	-	(16,445)
당기손익-공정가치금융자산처분이익	-	118,305	-	-	118,305
당기손익-공정가치금융자산처분손실	-	(11,975)	-	-	(11,975)
단기투자자산평가이익	398	-	-	-	398
금융보증비용	(93,552)	-	-	-	(93,552)
금융보증수익	-	-	93,552	-	93,552
파생상품평가이익	-	-	-	356,800	356,800
합계	(1,377,265)	260,626	(359,872)	356,800	(1,119,711)

6. 매출채권및기타채권

(1) 보고기간 종료일 현재 매출채권및기타채권의 내역은 다음과 같습니다.

(단위 : 천원)				
구분	당기말		전기말	
	유동	비유동	유동	비유동
매출채권	4,856,186	-	5,136,125	-
매출채권대손충당금	(3,964,591)	-	(4,620,346)	-
기타채권	4,630,068	992,597	9,691,105	1,363,597
기타채권대손충당금	(3,108,760)	-	(6,764,147)	-
합계	2,412,903	992,597	3,442,737	1,363,597

회사는 개별적으로 중요한 채권에 대하여 손상징후 여부를 판단하여 그에 해당하는 항목에 대해서는 개별 손상검토를 실시하고, 그 외의 개별 손상검토결과 손상차손을 인식하지 않은 채권에 대해서는 집합적 손상검토를 수행합니다.

(2) 보고기간 종료일 현재 매출채권에 대한 대손충당금 상세내역은 다음과 같습니다.

(단위 : 천원)						
채권발생일	당기말			전기말		
	장부금액	대손충당금	기대손실율	장부금액	대손충당금	기대손실율
3개월 이내	794,424	-	0.00%	360,811	(2,297)	0.64%
3~6개월	27,962	(64)	0.23%	91,083	(1,541)	1.69%
6~12개월	18,806	-	0.00%	12,717	(956)	7.52%
12개월 초과 및 대손 확정	4,014,994	(3,964,527)	98.74%	4,671,514	(4,615,552)	98.80%
합계	4,856,186	(3,964,591)	-	5,136,125	(4,620,346)	-

(3) 당기 및 전기 중 매출채권의 대손충당금의 변동은 다음과 같습니다.

(단위 : 천원)		
구분	당기	전기
기초잔액	4,620,346	4,648,142
손상차손(환입)	23,271	(27,796)
제각	(679,026)	-
기말잔액	3,964,591	4,620,346

(4) 기타채권의 세부내역은 다음과 같습니다.

(단위 : 천원)				
구분	당기말		전기말	
	유동	비유동	유동	비유동
미수금	666,592	-	912,060	-

미수금대손충당금	(613,069)	-	(671,441)	-
대여금	2,342,972	-	6,825,929	370,000
대여금대손충당금	(1,265,110)	-	(4,859,825)	-
미수수익	1,402,235	-	1,414,980	-
미수수익대손충당금	(1,230,581)	-	(1,232,881)	-
보증금	218,269	992,597	538,136	993,597
합계	1,521,308	992,597	2,926,958	1,363,597

(5) 기타채권은 모두 신용위험이 낮은 것으로 판단되며, 따라서 손실충당금은 12개월 기대신용손실로 인식하였습니다.

당기 및 전기의 기타채권에 대한 대손충당금의 변동 내역은 다음과 같습니다.

(단위 : 천원)		
구분	당기	전기
기초잔액	6,764,148	5,122,233
손상차손	-	1,802,565
환입	(3,655,386)	(160,650)
기말잔액	3,108,762	6,764,148

7. 재고자산

당기말과 전기말 현재 재고자산 내역은 다음과 같습니다.

(단위 : 천원)						
구분	당기말			전기말		
	취득원가	평가손실 충당금	장부금액	취득원가	평가손실 충당금	장부금액
재공품	-	-	-	2,141,625	-	2,141,625

8. 기타유동자산

당기말과 전기말 현재 기타유동자산의 내역은 다음과 같습니다.

(단위 : 천원)		
구분	당기말	전기말
선금금(*1)	346,752	1,188,268
선금비용	17,645	32,714
합계	364,397	1,220,982

(*1) 당기말 현재 대손충당금 151,006천원(전기: 151,006천원) 설정되어 있습니다.

9. 투자부동산

(1) 당기말과 전기말 현재 투자부동산의 장부금액 구성내역은 다음과 같습니다.

1) 당기말

(단위 : 천원)			
구분	토지	건물	합계
취득원가	1,332,955	1,812,465	3,145,420
감가상각누계액	-	-	-
장부금액	1,332,955	1,812,465	3,145,420

2) 전기말

(단위 : 천원)			
구분	토지	건물	합계
취득원가	1,335,950	1,440,050	2,776,000
감가상각누계액	-	-	-
장부금액	1,335,950	1,440,050	2,776,000

(2) 당기와 전기 중 투자부동산의 장부금액 변동내역은 다음과 같습니다.

1) 당기

(단위 : 천원)			
구분	토지	건물	합계
기초	1,335,950	1,440,050	2,776,000
취득	180,605	555,815	736,420
처분	(186,500)	(186,500)	(373,000)
공정가치평가	2,900	3,100	6,000
장부금액	1,332,955	1,812,465	3,145,420

2) 전기

(단위 : 천원)			
구분	토지	건물	합계
기초	1,312,900	1,412,100	2,725,000
공정가치평가	23,050	27,950	51,000
장부금액	1,335,950	1,440,050	2,776,000

(3) 당기 중 투자부동산과 관련하여 손익으로 인식한 내용은 다음과 같습니다.

(단위 : 천원)		
구분	당기	전기
임대수익(*1)	83,986	160,691

(*1) 회사는 임대수익과 관련된 운용비용을 구분하고 있지 않습니다.

(4) 투자부동산에 대한 공정가치모형 적용

투자부동산의 후속측정 방법을 공정가치모형으로 적용한 바, 공정가치평가와 관련한세부내용은 다음과 같습니다.

(단위 : 천원)		
구분	토지	건물
평가기준일	2024년 12월 31일	
평가법인	(주)가온감정평가법인	
평가방법	거래사례비교법 적용 후 토지배분비율 적용	거래사례비교법 적용 후 건물배분비율 적용
원가모형으로 평가시 장부금액	860,119	1,443,781

회사는 투자부동산에 대해 후속측정을 공정가치모형으로 적용하고 있습니다. 투자부동산의

공정가치는 회사와 관계없는 독립적인 (주)가온감정평가법인이 2024년 12월 31일자로 수행한 평가에 근거하여 결정되었습니다. (주)가온감정평가법인은 감정평가협회의 구성원으로서 부동산의 평가와 관련하여 적절한 자격과 경험을 보유하고 있습니다.

투자부동산 대상은 구분건물로서 구분건물의 공정가치는 구분 소유권의 대상이 되는건물부분과 그 대지 사용권(토지의 소유권 대지권)을 일괄하여 감정평가하였으며, 합리적인 토지, 건물 배분비율을 적용하여 토지부분과 건물부분의 가격을 구분하였습니다.

투자부동산의 공정가치 측정에 사용된 가치평가기법과 투입변수 등에 대한 내용은 다음과 같습니다.

구분	가치평가기법	유의적인 관측가능하지 않은 투입변수	관측가능하지 않은 투입변수와 공정가치 측정치 간의 연관성
구분건물	거래사례비교법 대상물건과 가치형성요인이 같거나 비슷한 물건의 거래사례와 비교하여 대상물건의 현황에 맞게 사정보정, 시점수정, 가치형성요인비교 등의 과정을 거쳐 대상 물건의 가액을 산정하는 구분건물의 주된 감정평가방법 토지·건물의 배분가액 거래사례비교법에 의하여 결정된 감정평가액을 기준으로 합리적인 토지·건물배분 비율을 적용하여 각각 배분한 가액	사정보정 (거래사례에 사정이 개입되어 있다고 판단되는 경우 보정치 적용)	사정보정치가 상승(하락)하면 공정가치는 상승(하락)
		시점수정 (집합상가 자본수익률)	시점수정치가 상승(하락)하면 공정가치는 상승(하락)
		가치형성요인 (외부요인, 건물요인, 개별요인, 기타요인)	가치형성요인이 상승(하락)하면 공정가치는 상승(하락)

당기말 현재 투자부동산의 공정가치 측정치는 모두 수준 3으로 분류됩니다.

10. 유형자산

(1) 당기말과 전기말 현재 유형자산 장부금액 구성내역은 다음과 같습니다.

1) 당기말

(단위 : 천원)						
구분	토지	건물	건설중인자산	비품	기타유형자산	합계
취득원가	881,384	2,412,181	-	1,480,800	19,477	4,793,842
감가상각누계액	-	(22,180)	-	(1,449,061)	(19,477)	(1,490,718)
장부금액	881,384	2,390,001	-	31,739	-	3,303,125

2) 전기말

(단위 : 천원)						
구분	토지	건물	건설중인자산	비품	기타유형자산	합계
취득원가	253,500	192,500	19,261,732	1,482,476	19,477	21,209,685
감가상각누계액	-	-	-	(1,405,491)	(19,477)	(1,424,968)
장부금액	253,500	192,500	19,261,732	76,985	-	19,784,717

(2) 당기와 전기 중 유형자산의 장부금액의 변동내역은 다음과 같습니다.

1) 당기

(단위 : 천원)					
구분	토지	건물	건설중인자산	비품	합계
기초	253,500	192,500	19,261,732	76,985	19,784,717
취득	20,364	72,201	1,100,400	-	1,192,965
처분	-	-	(17,611,132)	(20)	(17,611,152)
재평가차액	2,300	5,550	-	-	7,850
감가상각비	-	(26,030)	-	(45,226)	(71,256)
계정대체	605,220	2,145,780	(2,751,000)	-	
장부금액	881,384	2,390,001	-	31,739	3,303,124

2) 전기

(단위 : 천원)					
구분	토지	건물	건설중인자산	비품	합계
기초	242,800	185,200	12,851,532	126,797	13,406,329
취득	-	-	6,410,200	-	6,410,200
처분	-	-	-	(47)	(47)
재평가차액	10,700	7,300	-	-	18,000
감가상각비	-	-	-	(49,765)	(49,765)
장부금액	253,500	192,500	19,261,732	76,985	19,784,717

(3) 토지 및 건물에 대한 재평가모형 적용

토지 및 건물의 후속측정 방법을 재평가모형으로 적용한 바, 재평가와 관련한 세부내용은 다음과 같습니다.

(단위 : 천원)		
구분	토지	건물
평가기준일	2024년 12월 31일	
평가법인	(주)가온감정평가법인	
평가방법	거래사례비교법 적용 후 토지배분비율 적용	거래사례비교법 적용 후 건물배분비율 적용
원가모형으로 평가시 장부금액	821,334	2,360,711

회사는 토지 및 건물에 대해 후속측정을 재평가모형으로 적용하고 있습니다. 유형자산의 공정가치는 회사와 관계없는 독립적인 (주)가온감정평가법인이 2024년 12월 31일자로 수행한 평가에 근거하여 결정되었습니다. (주)가온감정평가법인은 감정평가협회의 구성원으로서 부동산의 평가와 관련하여 적절한 자격과 경험을 보유하고 있습니다.

유형자산 대상은 구분건물로서 구분건물의 공정가치는 구분 소유권의 대상이 되는 건물 부분과 그 대지 사용권(토지의 소유권 대지권)을 일괄하여 감정평가하였으며, 합리적인 토지, 건물 배분비율을 적용하여 토지부분과 건물부분의 가격을 구분하였습니다.

유형자산의 공정가치 측정에 사용된 가치평가기법과 투입변수 등에 대한 내용은 다음과 같습니다.

구분	가치평가기법	유의적인 관측가능하지 않은 투입변수	관측가능하지 않은 투입변수와 공정가치 측정치 간의 연관성
구분건물	거래사례비교법 대상물건과 가치형성요인이 같거나 비슷한 물건의 거래사례와 비교하여 대상물건의 현황에 맞게 사정보정, 시점수정, 가치형성요인비교 등의 과정을 거쳐 대상 물건의 가액을 산정하는 구분건물의 주된 감정평가방법 토지·건물의 배분가액 거래사례비교법에 의하여 결정된 감정평가액을 기준으로 합리적인 토지·건물배분 비율을 적용하여 각각 배분한 가액	사정보정 (거래사례에 사정이 개입되어 있다고 판단되는 경우 보정치 적용)	사정보정치가 상승(하락)하면 공정가치는 상승(하락)
		시점수정 (집합상가 자본수익률)	시점수정치가 상승(하락)하면 공정가치는 상승(하락)
		가치형성요인 (외부요인, 건물요인, 개별요인, 기타요인)	가치형성요인이 상승(하락)하면 공정가치는 상승(하락)

당기말 현재 유형자산의 공정가치 측정치는 모두 수준 3으로 분류됩니다.

11. 리스

회사가 리스이용자인 경우의 리스에 대한 정보는 다음과 같습니다.

(1) 리스 관련 재무상태표에 인식된 금액

1) 자산

(단위 : 천원)		
구분	당기말	전기말
사용권자산		
부동산	186,198	279,242
차량운반구	15,814	42,925
합계	202,012	322,167

2) 부채

(단위 : 천원)		
구분	당기말	전기말
리스부채		
유동	149,585	402,803
비유동	18,085	15,913
합계	167,670	418,716

(2) 사용권자산의 변동

당기와 전기 중 사용권자산의 장부금액 변동은 다음과 같습니다.

1) 당기

(단위 : 천원)			
구분	부동산	차량	합계
기초	279,242	42,925	322,167
취득	259,249	-	259,249
종료	(789)	-	(789)
감가상각비	(351,504)	(27,111)	(378,615)
장부금액	186,198	15,814	202,012

2) 전기

(단위 : 천원)			
구분	부동산	차량	합계
기초	904,110	109,390	1,013,500
취득	459,377	-	459,377
종료	(206,404)	-	(206,404)
감가상각비	(1,077,373)	(45,967)	(1,123,340)
기타(*1)	199,532	(20,498)	179,034
장부금액	279,242	42,925	322,167

(*1) 전대 리스에 따른 사용권자산 차감과 리스부채의 재측정에 따른 사용권자산의 조정내역 등으로 구성되어 있습니다.

(3) 리스부채의 변동내역

(단위 : 천원)		
구분	당기	전기
기초	418,716	1,000,851

증가	222,196	466,548
상환	(473,242)	(1,048,683)
기말	167,670	418,716

(4) 당기 중 리스와 관련하여 포괄손익계산서에 인식된 금액은 다음과 같습니다.

(단위 : 천원)		
구분	당기	전기
사용권자산의 감가상각비		
부동산	351,504	1,077,373
차량운반구	27,111	45,967
합계	378,615	1,123,340
리스부채		
리스부채에 대한 이자비용(금융원가에 포함)	14,278	18,330
단기리스료(매출원가 및 관리비에 포함)	444,790	585,432
단기리스가 아닌 소액자산 리스료(관리비에 포함)	541,592	510,088
합계	1,000,660	1,113,850

(5) 당기 중 리스와 관련하여 현금 유출된 금액은 다음과 같습니다.

(단위 : 천원)		
구분	당기	전기
리스부채에서 발생한 현금유출	1,459,624	2,144,203

12. 무형자산

(1) 당기말과 전기말 현재 무형자산 장부금액 구성내역은 다음과 같습니다.

1) 당기말

(단위 : 천원)						
구분	영업권	개발비	소프트웨어	기타무형자산	지적재산권	합계
취득원가	7,134,967	6,218,601	1,307,176	1,060,013	19,457	15,740,214
상각누계액	-	(1,847,564)	(1,306,361)	-	(18,183)	(3,172,108)
손상차손누계액	(4,628,900)	(4,371,037)	-	-	-	(8,999,937)
처분	-	-	-	(1,060,013)	-	(1,060,013)
장부금액	2,506,067	-	815	-	1,274	2,508,156

2) 전기말

(단위 : 천원)						
구분	영업권	개발비	소프트웨어	기타무형자산	지적재산권	합계
취득원가	7,134,967	6,218,601	1,307,176	1,060,013	11,157	15,731,914
상각누계액	-	(1,847,564)	(1,305,138)	-	(6,877)	(3,159,579)
손상차손누계액	(4,628,900)	(4,371,037)	-	-	-	(8,999,937)
장부금액	2,506,067	-	2,038	1,060,013	4,280	3,572,397

(2) 당기와 전기 중 무형자산 장부금액의 변동내역은 다음과 같습니다.

1) 당기

(단위 : 천원)						
구분	영업권	개발비	소프트웨어	기타무형자산	지적재산권	합계
기초	2,506,067	-	2,038	1,060,013	4,280	3,572,398
처분	-	-	-	(1,060,013)	-	(1,060,013)
무형자산상각비	-	-	(1,222)	-	(3,006)	(4,228)
기말	2,506,067	-	815	-	1,274	2,508,156

2) 전기

(단위 : 천원)						
구분	영업권	개발비	소프트웨어	기타무형자산	지적재산권	합계
기초	2,506,067	-	39,779	1,060,013	8,238	3,614,097
무형자산상각비	-	-	(37,741)	-	(3,958)	(41,699)
기말	2,506,067	-	2,038	1,060,013	4,280	3,572,397

(3) 당기말과 전기말 현재 현금창출단위에 배분된 영업권의 장부금액은 다음과 같습니다.

(단위 : 천원)		
구분	당기말	전기말
교육 SI 사업부	1,401,784	1,401,784
영남 사업부	1,104,283	1,104,283
합계	2,506,067	2,506,067

13. 공정가치 금융자산

당기말과 전기말 현재 공정가치금융자산 내역은 다음과 같습니다.

(단위 : 천원)			
범주	구분	당기말	전기말
기타포괄손익-공정가치금융자산	지분상품	2,250,625	2,250,625
당기손익-공정가치금융자산	지분상품	2,694,718	2,500,305
상각후원가측정금융자산	채무상품	1,250,000	1,250,000
합계		6,195,343	6,000,930

14. 관계기업투자

(1) 당기말과 전기말 현재 관계기업투자의 현황은 다음과 같습니다.

(단위 : 천원)					
회사명	국가	당기말		전기말	
		지분율	장부금액	지분율	장부금액
보이스아이(주)	대한민국	20.43%	4,888,824	14.70%	2,782,780
에스지에이솔루션즈(주)	대한민국	28.86%	11,853,891	31.56%	14,843,285
합계			16,742,715		17,626,065

(2) 당기와 전기 중 관계기업투자의 장부금액 변동은 다음과 같습니다.

1) 당기

(단위 : 천원)							
회사명	기초평가액	취득	처분	지분법손익	지분법자본변동	기타(*1)	기말평가액
보이스아이(주)	2,782,780	1,167,307	-	307,312	-	631,425	4,888,824
에스지에이솔루션즈(주)	14,843,285	-	-	(2,759,923)	(229,471)	-	11,853,891
합계	17,626,065	1,167,307	-	(2,452,611)	(229,471)	631,425	16,742,715

(*1) 당기 중 당기손익-공정가치금융자산에서 대체된 금액 707,423천원이 포함되어 있습니다.

2) 전기

(단위 : 천원)							
회사명	기초평가액	취득	처분	지분법손익	지분법자본변동	기타	기말평가액
(주)아이앤티	1,692,530	-	(1,946,539)	254,009	-	-	-
보이스아이(주)	2,608,753	-	(126,392)	300,419	-	-	2,782,780
에스지에이솔루션즈(주)	14,916,276	-	-	(53,546)	-	(19,445)	14,843,285
합계	19,217,559	-	(2,072,931)	500,882	-	(19,445)	17,626,065

(3) 당기말 현재 관계기업의 재무상황은 다음과 같습니다.

(단위 : 천원)				
회사명	자산총계	부채총계	매출액/영업수익	당기순손익
보이스아이(주)	28,246,697	20,759,029	20,810,725	1,286,745
에스지에이솔루션즈(주)	103,611,472	53,430,219	42,923,547	(10,135,337)

15. 매입채무및기타채무

당기말과 전기말 현재 매입채무및기타채무의 내역은 다음과 같습니다.

(단위 : 천원)				
구분	당기말		전기말	
	유동	비유동	유동	비유동
매입채무	4,089,642	-	2,101,615	-
미지급금	573,360	193,511	749,352	166,725
미지급비용	-	-	57,686	-
임대보증금	-	50,000	210,095	15,000
금융보증부채	17,644	-	32,714	-
합계	4,680,646	243,511	3,151,462	181,725

16. 차입금 등

(1) 당기말과 전기말 현재 단기차입금 내역은 다음과 같습니다.

(단위 : 천원)			
차입처	이자율	당기말	전기말
농협은행	-	-	6,910,196

(2) 당기말과 전기말 현재 장기차입금 내역은 다음과 같습니다.

(단위 : 천원)			
차입처	이자율	당기말	전기말
농협은행	-	-	10,365,293
차감 : 유동성대체		-	(10,365,293)
장기차입금		-	-

(3) 당기말과 전기말 현재 전환사채의 내역은 다음과 같습니다.

(단위 : 천원)						
구분	발행일	만기일	표면이율	보장수익율	당기말	전기말
전환사채(*1)	2021.12.02	2024.12.02	-	-	-	4,000,000
차감 : 전환권조정					-	(528,019)
소계					-	3,471,981
유동성전환사채					-	3,471,981
전환사채					-	-

(*1) 당기 중 전액 상환되었습니다.

17. 파생금융부채

(1) 당기말 현재 파생금융부채의 내역은 다음과 같습니다.

(단위 : 천원)		
구분	당기말	전기말
전환사채의 내재파생상품	-	16,400
합계	-	16,400

(2) 당기의 파생금융부채의 변동 내역은 다음과 같습니다.

(단위 : 천원)		
구분	당기	전기
기초 금액	16,400	376,041
평가이익(손실)	-	(356,800)
전환/상환 금액	(16,400)	(2,841)
기말 금액	-	16,400
당기중에 인식된 총 이익(손실)	-	(356,800)

18. 기타유동부채

당기말과 전기말 현재 기타유동부채의 내역은 다음과 같습니다.

(단위 : 천원)		
구분	당기말	전기말
선수금	293,483	5,100,684
예수금	370,103	-
합계	663,586	5,100,684

19. 자본

(1) 당기말과 전기말 현재 자본금의 내역은 다음과 같습니다.

구분	당기말	전기말
수권주식수	500,000,000주	500,000,000주
발행주식총수	58,862,249주	58,862,249주
액면가액	100원	1,000원
보통주 자본금(*1)	5,886,224,900원	58,862,249,000원

(*1) 당기 중 기명식 보통주 10주를 동일한 액면주식 1주로 무상병합 하였습니다.

(2) 당기말과 전기말 현재 자본잉여금의 내역은 다음과 같습니다.

(단위 : 천원)		
구분	당기말	전기말
주식발행초과금	12,224,103	12,224,103
감자차익	52,976,024	-
기타자본잉여금	(6,476,256)	(6,476,256)
합계	58,723,871	5,747,847

(3) 당기말과 전기말 현재 자본조정의 내역은 다음과 같습니다.

(단위 : 천원)		
구분	당기말	전기말
자기주식	(900,783)	(900,783)
자기주식처분손실	(2,190,797)	(2,190,797)
주식매수선택권	86,103	86,103
합계	(3,005,477)	(3,005,477)

(4) 당기말과 전기말 현재 기타포괄손익누계액의 내역은 다음과 같습니다.

(단위 : 천원)		
구분	당기말	전기말
기타포괄손익_공정가치금융자산평가손익	(3,789,547)	(3,789,547)
지분법자본변동	(274,709)	(45,238)
재평가잉여금	306,908	300,699
합계	(3,757,348)	(3,534,086)

(5) 이익잉여금(결손금)

1) 당기말과 전기말 현재 이익잉여금(결손금)의 내역은 다음과 같습니다.

(단위 : 천원)		
구분	당기말	전기말
이익잉여금(결손금)	(21,602,804)	(20,469,757)

2) 당기 및 전기의 결손금처리계산서는 다음과 같습니다.

제28(당)기	2024년 01월 01일 부터 2024년 12월 31일 까지	제27(전기)	2023년 01월 01일 부터 2023년 12월 31일 까지
처리예정일	2025년 03월 31일	처리확정일	2024년 03월 29일

(단위 : 원)

구분	당기		전기	
I. 미처리결손금	-	21,602,803,525	-	20,469,757,038
1. 전기이월미처리결손금	(20,469,757,038)	-	(11,919,609,050)	-
2. 당기손이익(손실)	(1,133,046,487)	-	(8,550,147,988)	-
II. 결손금처리액	-	(35,000,000,000)	-	-
1. 자본잉여금이입액	35,000,000,000	-	-	-
III. 차기이월미처리결손금(잉여금)	-	(13,397,196,475)	-	20,469,757,038

20. 고객과의 계약에서 생기는 수익

20.1 고객과의 계약에서 생기는 수익

(1) 회사는 수익과 관련하여 손익계산서에 다음 금액을 인식하였습니다.

(단위 : 천원)		
구분	당기	전기
고객과의 계약에서 생기는 수익	36,140,604	43,394,810

(2) 고객과의 계약에서 생기는 수익의 구분

(단위 : 천원)		
구분	당기	전기
한 시점에 인식하는 수익		
재화의 판매 등	14,677,462	6,461,561
기간에 걸쳐 인식하는 수익		
SI개발용역	2,958,929	22,753,872
SI운영유지관리	18,504,213	14,179,378
소계	21,463,142	36,933,250
합계	36,140,604	43,394,810

20.2. 당기와 전기의 지역별 매출현황은 다음과 같습니다.

(단위 : 천원)		
구분	당기	전기
국내	36,140,604	43,394,810

20.3 당기와 전기 중 진행중인 계약과 관련된 공사손익, 미청구공사 및 초과청구공사등의 내역은 다음과 같습니다.

(단위 : 천원)		
구분	당기말	전기말
누적발생원가	28,760,574	42,051,332
누적손익	7,380,029	1,343,478
진행청구액	31,606,358	47,785,135
미청구공사	37,617	2,621,042
초과청구공사	274,783	5,007,474

20.4 전기말 계약부채 잔액 중 당기에 인식한 수익은 5,007백만원(전기: 3,623백만원)입니다.

21. 비용의 성격별분류

당기와 전기 중 발생한 비용을 성격별로 분류한 내역은 다음과 같습니다.

1) 당기

(단위 : 천원)			
구분	판매비와관리비	제조원가	성격별 비용
재고자산의 변동	-	2,141,625	2,141,625
종업원급여	4,257,756	4,657,074	8,914,830
감가상각비와 무형자산상각비	75,484	134,543	210,027
지급수수료	634,344	19,418,372	20,052,716
기타비용	2,162,306	2,408,960	4,571,266
소계	7,129,890	28,760,574	35,890,464

2) 전기

(단위 : 천원)			
구분	판매비와관리비	제조원가	성격별 비용
재고자산의 변동	-	302,018	302,018
종업원급여	4,803,103	4,463,304	9,266,407
감가상각비와 무형자산상각비	514,144	700,661	1,214,805
지급수수료	508,093	33,961,910	34,470,003
기타비용	2,354,276	2,623,439	4,977,715
소계	8,179,616	42,051,332	50,230,948

22. 판매비와관리비

당기와 전기 중 판매비와관리비의 구성내역은 다음과 같습니다.

(단위 : 천원)		
구분	당기	전기
급여	3,818,319	4,147,448
상여금	-	95,000
퇴직급여	439,437	560,655
복리후생비	409,443	549,288
여비교통비	58,205	62,816
접대비	119,768	171,136
통신비	12,528	13,114
세금과공과	237,100	249,749
유형자산감가상각비	71,256	49,765
지급임차료	33,506	13,698
수선비	830	1,230
보험료	78,211	91,134
차량유지비	26,123	60,493
운반비	1,402	2,439
교육훈련비	11,320	8,803
도서인쇄비	29,622	13,720
소모품비	15,239	21,267
지급수수료	634,345	508,093
광고선전비	-	12,000
대손상각비	23,271	(27,795)
기타의일반관리비	79,831	29,131
무형자산상각비	4,228	41,700
용역비	781,835	1,082,052
사용권자산상각비	244,071	422,679
합계	7,129,890	8,179,615

23. 기타수익 및 기타비용

당기와 전기 중 기타수익 및 기타비용의 구성내역은 다음과 같습니다.

(단위 : 천원)		
구분	당기	전기
기타수익		
대손충당금환입	3,655,387	160,650
유형자산처분이익	390	411
사용권자산처분이익	7	-
투자부동산처분이익	40,474	-
투자부동산평가이익	6,000	51,000
지분법이익	307,312	554,429
복구충당부채환입	105,805	258,016
채무면제이익	-	515,882
잡이익	160,064	205,553
소계	4,275,439	1,745,941
기타비용		
기부금	23,000	39,370
기타의대손상각비	-	1,802,565
관계기업주식처분손실	-	1,072,932
유형자산처분손실	903,132	-
사용권자산처분손실	-	59,164
투자부동산처분손실	33,474	-
무형자산처분손실	337,740	-
지분법손실	2,759,923	53,546
잡손실	10,352	330,785
기타비유동자산처분손실	17,873	-
소계	4,085,494	3,358,362

24. 금융수익과 금융비용

당기와 전기 중 금융수익 및 금융비용의 구성내역은 다음과 같습니다.

(단위 : 천원)		
구분	당기	전기
금융수익		
이자수익	196,222	328,686
배당금수익	-	9,386
단기투자자산평가이익	-	398
당기손익인식-금융자산평가이익	98,193	161,355
당기손익인식-금융자산처분이익	-	118,305
외환차익	-	2,302
파생상품평가이익	-	356,800
금융보증수익	-	93,552
소계	294,415	1,070,784
금융비용		
이자비용	124,237	453,424
외환차손	-	979
단기투자자산평가손실	398	-
당기손익인식-금융자산평가손실	238,225	16,445
당기손익인식-금융자산처분손실	-	11,975
사채상환손실	511,619	-
금융보증비용	-	93,552
소계	874,479	576,375

25. 법인세비용

(1) 당기와 전기 중 법인세비용의 구성내역은 다음과 같습니다.

(단위 : 천원)		
구분	당기	전기
당기 법인세 등 부담액	-	-
전기법인세의 조정사항	-	151,044
일시적차이로 인한 이연법인세 변동액(*1)	994,708	443,698
자본에 직접 가감된 이연법인세(*2)	(1,641)	1,259
법인세비용	993,067	596,001

(*1) 이연법인세의 변동

(단위 : 천원)		
구분	당기	전기
당기말이연법인세자산(부채)	-	994,708
당기초이연법인세자산(부채)	994,708	1,438,406
이연법인세의 변동	(994,708)	(443,698)

(*2) 자본에 직접 가감되는 법인세

(단위 : 천원)						
구분	당기			전기		
	세전금액	법인세 효과	세후금액	세전금액	법인세 효과	세후금액
기타포괄손익-공정가치금융자산평가손익	-	-	-	24,024	(5,021)	19,003
재평가잉여금	(7,850)	1,641	(6,209)	(18,000)	3,762	(14,238)
합계	(7,850)	1,641	(6,209)	6,024	(1,259)	4,765

(2) 당기 및 전기 중 법인세비용차감전순손익과 법인세비용 간의 관계는 다음과 같습니다.

(단위 : 천원)		
구분	당기	전기
법인세비용차감전순손실	(139,980)	(7,800,455)
적용세율에 따른 법인세	(29,256)	(1,608,295)
조정사항:		
자본에 직접 반영된 법인세비용	(1,641)	1,259
비공제수익	(53,440)	(10,419)
비공제비용	48,331	346,984
전기법인세의 조정사항	(4,332)	151,044
세율변동효과 등	-	(77,941)
인식되지 아니한 이연법인세 변동액	1,033,405	1,793,369
법인세비용	993,067	596,001
유효세율(*1)	-	-

(*1) 당기 및 전기 법인세비용차감전순손실이 발생하였으므로 유효세율을 산정하지 않았습니다.

(3) 당기 중 누적일시적차이의 증감내역 및 이연법인세자산(부채) 인식대상 금액의 증감내역은 다음과 같습니다.

1) 당기

(단위 : 천원)			
구분	기초잔액	순증감	기말잔액
일시적 차이			
대손충당금	11,458,360	(4,808,482)	6,649,878
매도가능증권평가손실	4,120,067	-	4,120,067
매도가능증권감액손실	60,000	-	60,000
당기손익-공정가치측정금융자산	(131,965)	107,123	(24,842)
종속회사투자주식손상	5,470,625	-	5,470,625
재평가잉여금	(75,309)	(7,850)	(83,159)
투자부동산평가이익	(876,907)	(6,000)	(882,907)
전환권조정	(528,019)	528,019	-
대손상각비	12,328,644	-	12,328,644
단기매매증권평가손익	(398)	398	-
미수수익	(1,414,980)	12,745	(1,402,235)
파생상품평가이익	16,400	(16,400)	-
무형자산손상차손	8,806,567	-	8,806,567
미지급금	272,859	25,559	298,418
금융리스부채	418,716	(251,046)	167,670

사용권자산	(322,167)	120,155	(202,012)
임차보증금_현할차	20,864	(1,034)	19,830
관계회사주식	3,628,335	3,065,465	6,693,800
금융보증부채	32,714	(15,070)	17,644
선급비용	(32,714)	15,070	(17,644)
복구충당부채	101,976	(76,613)	25,363
금융리스채권	(125,140)	125,140	-
취득세	8,580	(7,430)	1,150
퇴직급여충당금	8,536	(8,536)	-
임대보증금_현할차	(10,125)	10,125	-
장기미지급금	166,725	26,786	193,511
소계	43,402,244	(1,161,876)	42,240,368
이월결손금	7,086,933	1,646,973	8,733,906
이월세액공제	506,152	(62,688)	443,464
소계	7,593,085	1,584,285	9,177,370
합계	50,995,329	422,409	51,417,738
이연법인세자산 인식 제외 금액	46,235,963	5,181,775	51,417,738
이연법인세자산 인식 대상 금액	4,759,366	(4,759,366)	-
세율	20.9%		20.9%
일시적차이로 인한 이연법인세자산(부채)	994,708	(994,708)	-
세액공제로 인한 이연법인세자산(부채)	-	-	-
합계	994,708	(994,708)	-
미인식 이연법인세	10,063,683	1,033,404	11,097,087
이연법인세자산(부채)합계	994,708	(994,708)	-

2) 전기

(단위 : 천원)			
구분	기초잔액	순증감	기말잔액
일시적 차이			
대손충당금	9,805,239	1,653,121	11,458,360
매도가능증권평가손실	4,096,044	24,023	4,120,067
매도가능증권감액손실	60,000	-	60,000
당기손익-공정가치측정금융자산	835,885	(967,850)	(131,965)
종속회사투자주식손상	5,470,625	-	5,470,625
재평가잉여금	(57,309)	(18,000)	(75,309)
투자부동산평가이익	(825,907)	(51,000)	(876,907)
전환권조정	(1,020,896)	492,877	(528,019)
대손상각비	12,328,644	-	12,328,644
단기매매증권평가손익	(11,297)	10,899	(398)
미수수익	(169,280)	(1,245,700)	(1,414,980)
외화환산이익	(8,247)	8,247	-
파생상품평가이익	373,200	(356,800)	16,400
무형자산손상차손	8,806,567	-	8,806,567
미지급금	481,584	(42,000)	439,584
금융리스부채	1,000,851	(582,135)	418,716
사용권자산	(1,013,499)	691,331	(322,168)
임차보증금_현할차	16,615	4,249	20,864
관계회사주식	3,722,534	(94,199)	3,628,335
금융보증부채	24,208	8,506	32,714
선급비용	(24,208)	(8,506)	(32,714)
복구충당부채	-	101,976	101,976
금융리스채권	-	(125,140)	(125,140)
취득세	8,580	-	8,580
퇴직급여충당금	4,005	4,531	8,536
임대보증금_현할차	-	(10,125)	(10,125)
소계	43,903,938	(501,695)	43,402,244
이월결손금	369,286	6,717,647	7,086,933
이월세액공제	443,464	62,688	506,152
소계	812,750	6,780,336	7,593,085
합계	44,716,688	6,278,641	50,995,329
이연법인세자산 인식 제외 금액	37,867,137	8,368,826	46,235,963
이연법인세자산 인식 대상 금액	6,849,550	(2,090,184)	4,759,366
세율	21%		20.90%
일시적차이로 인한 이연법인세자산(부채)	1,438,406	(443,699)	994,707
세액공제로 인한 이연법인세자산(부채)	-	-	-

합계	1,438,406	(443,699)	994,707
미인식 이연법인세	8,302,435	1,761,247	10,063,683
이연법인세자산(부채)합계	1,438,406	(443,699)	994,707

(4) 당기말 현재 이연법인세자산(부채)로 인식하지 않은 미사용 이월세액공제의 만료시기는 다음과 같습니다.

(단위 : 천원)	
구분	이월세액공제
2031년	443,464
합계	443,464

(5) 당기말 현재 이연법인세자산(부채)로 인식하지 않은 미사용 이월결손금의 만료시기는 다음과 같습니다.

(단위 : 천원)	
구분	이월결손금
2037년	369,286
2038년	6,730,935
2039년	1,633,685
합계	8,733,906

26. 주당이익

(1) 주당이익은 보통주 1주에 대한 순이익을 계산한 것으로서, 보통주에 귀속되는 순이익을 각 기간에 유통된 가중평균 보통주식수로 나누어 산정한 것입니다.

(2) 당기와 전기의 주당순이익의 산정내역은 다음과 같습니다.

(단위 : 원, 주)		
구분	당기	전기
당기순이익(손실)	(1,133,046,487)	(8,550,147,988)
가중평균유통보통주식수(*1)	58,486,415	58,486,415
주당순이익(손실)	(19)	(146)

(*1) 당기 및 전기 중 발행주식수를 유통기간으로 가중평균하여 산정한 발행유통보통주식수의 산출내역은 다음과 같습니다.

1) 당기

구분	일자	주식수	일수	적수
기초	2024-01-01	58,862,249	366	21,543,583,134
자기주식	2024-01-01	(375,834)	366	(137,555,244)
합계		58,486,415		21,406,027,890

당기 발행유통보통주식수 = 21,406,027,890 ÷ 366일 = 58,486,415주

2) 전기

구분	일자	주식수	일수	적수
기초	2023-01-01	58,862,249	365	21,484,720,885
자기주식	2023-01-01	(375,834)	365	(137,179,410)
합계		58,486,415		21,347,541,475

전기 발행유통보통주식수 = 21,347,541,475 ÷ 365일 = 58,486,415주

(3) 희석주당순이익

희석주당순이익은 모든 희석성 잠재적보통주가 보통주로 전환된다고 가정하여 조정한 가중평균 유통보통주식수를 적용하여 산정하고 있습니다. 당기말 및 전기말 현재 회사가 보유하고 있는 잠재적보통주는 희석화 효과가 없으므로 기본주당순이익과 희석주당순이익은 동일합니다.

희석효과가 없어 보통주희석주당순이익을 계산할 때 가중평균 보통주식수에서 제외된 잠재적 보통주 내역은 다음과 같습니다.

(단위 : 주)		
구분	당기	전기
전환사채	-	400,000

27. 현금흐름

(1) 영업활동 현금흐름 중 조정항목

(단위 : 천원)		
구분	당기	전기
조정:		
유형자산감가상각비	71,256	49,765
사용권자산상각비	378,615	1,123,340
무형자산상각비	4,228	41,700
퇴직급여	-	4,529
대손상각비	23,271	(27,795)
기타의대손상각비	-	1,802,565
유형자산처분손실	903,132	-
사용권자산처분손실	-	59,164
무형자산처분손실	337,740	-
기타비유동자산처분손실	17,873	-
당기손익-공정가치금융자산평가손실	238,225	16,445
당기손익-공정가치금융자산처분손실	-	11,975
관계기업주식처분손실	-	1,072,932
금융보증비용	-	93,552
지분법손실	2,759,923	53,546
이자비용	124,237	453,424
법인세비용	993,067	596,001
단기투자자산평가손실	398	-
사채상환손실	511,619	-
투자부동산처분손실	33,474	-
복리후생비	26,787	-
대손충당금환입	(3,655,387)	(160,650)
투자부동산처분이익	(40,474)	-
지분법이익	(307,312)	(554,429)
이자수익	(196,222)	(328,686)
배당금수익	-	(9,386)
파생상품평가이익	-	(356,800)
단기투자자산평가이익	-	(398)
당기손익인식-금융자산평가이익	(98,193)	(161,355)
당기손익인식-금융자산처분이익	-	(118,305)
투자부동산평가이익	(6,000)	(51,000)
유형자산처분이익	(390)	(411)

채무면제이익	-	(515,882)
사용권자산처분이익	(7)	-
금융보증수익	-	(93,552)
복구충당부채환입	(105,806)	(258,016)
잡이익	(3)	(2,842)
합계	2,014,051	2,739,431

(2) 영업활동 자산·부채의 변동

(단위 : 천원)		
구분	당기	전기
영업활동으로 인한 자산부채의 변동:		
매출채권의 감소(증가)	(399,085)	4,321,807
선급금의 감소(증가)	841,518	(707,138)
미수수익의 감소	110,705	5,473
미수금의 감소	187,783	102,393
재고자산의 감소	2,141,625	302,018
매입채무의 증가(감소)	1,988,027	(4,090,275)
미지급금의 감소	(184,528)	(315,217)
선수금의 증가(감소)	(4,807,202)	1,294,365
예수금의 증가(감소)	370,103	(26)
장기미지급금의 증가	-	9,528
미지급비용의 감소	(34,732)	-
선납세금의 증가	(5,754)	-
합계	208,460	922,928

(3) 당기 및 전기 중 유의적인 비현금거래의 내역은 다음과 같습니다.

(단위 : 천원)		
구분	당기	전기
무상감자	52,976,024	-
전환사채의 유동성대체	-	3,471,981
장기차입의 유동성대체	-	10,365,293
리스부채의 유동성대체	239,483	402,803
건설중인자산의 대체	2,751,000	-
합계	55,966,507	14,240,077

(4) 재무활동에서 발생하는 부채의 조정내역은 다음과 같습니다.

1) 당기

(단위 : 천원)					
구분	기초	현금흐름	비현금흐름		기말
			대체	기타(*1)	
유동성 전환사채	3,471,981	(4,000,000)	-	528,019	-
단기차입금	6,910,196	(6,910,196)	-	-	-
유동성장기차입금	10,365,293	(10,365,293)	-	-	-
유동리스부채	402,803	(473,242)	239,483	(19,459)	149,585
비유동리스부채	15,913	-	(239,483)	241,655	18,085
합계	21,166,186	(21,748,731)	-	750,215	167,670

(*1) 현재가치할인차금 상각 및 리스 종료, 전환권 조정 등

2) 전기

(단위 : 천원)					
구분	기 초	현금흐름	비현금흐름		기 말
			대체	기타	
전환사채	2,979,104	-	(3,471,981)	492,877	-
유동성 전환사채	-	-	3,471,981	-	3,471,981
단기차입금	-	6,910,196	-	-	6,910,196
장기차입금	10,365,293	-	(10,365,293)	-	-
유동성장기차입금	-	-	10,365,293	-	10,365,293
유동리스부채	872,055	(1,048,683)	402,803	176,628	402,803
비유동리스부채	128,796	-	(402,803)	289,920	15,913
합계	14,345,248	5,861,513	-	959,425	21,166,186

28. 특수관계자와의 거래

(1) 당기말과 전기말 현재 회사의 특수관계자현황은 다음과 같습니다.

구분	당기	전기	비고
지배기업	에스지에이홀딩스(주)	에스지에이홀딩스(주)	
관계기업	보이스아이(주)	보이스아이(주)	(*1)
	에스지에이솔루션즈(주)	에스지에이솔루션즈(주)	
기타특수관계자	에스지씨(주)	에스지씨(주)	
	에스지에이강원㈜	에스지에이강원㈜	
	(주)엑시스인베스트먼트	(주)엑시스인베스트먼트	(*2)
	에스지에이퓨처스(주)	에스지에이퓨처스(주)	(*2)
	-	에스알넷(주)	(*3)
	-	에스알큐브(주)	(*3)
	에스지에이시스템즈(주)	에스지에이시스템즈(주)	
	에스지에이이피에스(주)	에스지에이이피에스(주)	(*2)
	에스지앤(주)	에스지앤(주)	(*2)
	주요 경영진	주요 경영진	

(*1) 에스지에이솔루션즈(주)의 종속기업이며, 회사의 관계기업입니다.

(*2) 에스지에이솔루션즈(주)의 종속기업으로서, 기타특수관계자로 분류하였습니다.

(*3) 당기 중 단기대여금 상환으로 인해 기타특수관계자에서 제외되었습니다.

(2) 당기와 전기 중 특수관계자와의 매출·매입 등 거래내역은 다음과 같습니다.

1) 당기

(단위 : 천원)				
구분	회사명	매출	기타수익	매입거래 등
지배기업	에스지에이홀딩스(주)	43,413		674,760
관계기업	보이스아이(주)	349,963	16,792,999	55,683
	에스지에이솔루션즈(주)	204,263	11,711,000	151,364
기타특수관계자	에스지씨(주)	1,740	21,147	-
	에스지에이퓨처스(주)	1,039		-
	에스지에이시스템즈(주)	61,429		-
	에스지에이이피에스(주)	43,877		43,538
	에스지앤(주)	-		6,420
합계		705,724	28,525,146	931,765

2) 전기

(단위 : 천원)				
구분	회사명	매출거래 등	기타수익	매입거래 등
지배기업	에스지에이홀딩스(주)	58,023	27,171	597,600
관계기업	보이스아이(주)	135,373	-	91,059
	에스지에이솔루션즈(주)	174,756	-	573,677
기타특수관계자	에스지씨(주)	2,400	44,261	-
	에스지에이강원(주)	4,466	-	-
	에스지에이퓨처스(주)	6,583	-	74,400
	에스알넷(주)	2,400	-	-
	에스알큐브(주)	2,400	73,945	-
	에스지에이시스템즈(주)	83,153	-	-
	에스지에이이피에스(주)	15,172	-	66,290
합계		484,726	145,377	1,403,026

(3) 당기말과 전기말 현재 특수관계자에 대한 채권·채무 잔액은 다음과 같습니다.

1) 당기말

(단위 : 천원)									
구분	회사명	채권					채무		
		매출채권	대여금	미수금	기타채권	대손충당금	매입채무	미지급금	기타
지배기업	에스지에이홀딩스(주)	144,347	-	1,000	-	(58,620)	-	-	-
관계기업	보이스아이(주)	-	-	-	22,800	-	5,155	5,042	-
	에스지에이솔루션즈(주)	18,809	-	-	44,000	-	31,288	14,005	-
기타특수관계자	에스지에이퓨처스(주)	95	-	-	-	-	-	-	-
	에스지에이피에스(주)	22,053	-	-	-	-	2,364	-	-
	주요 경영진	-	50,000	-	-	-	-	-	-
합계		185,304	50,000	1,000	66,800	(58,620)	38,807	19,047	-

2) 전기말

(단위 : 천원)									
구분	회사명	채권					채무		
		매출채권	대여금	미수금	기타채권	대손충당금	매입채무	미지급금	기타
지배기업	에스지에이홀딩스(주)	133,435	-	53,000	-	-	-	-	60,000
관계기업	보이스아이(주)	12,227	-	-	-	-	60,500	306	132,000
	에스지에이솔루션즈(주)	5,006	-	-	-	-	39,854	-	6,220
기타특수관계자	에스지씨(주)	440	940,000	-	27,603	-	-	-	4,000
	에스지에이퓨처스(주)	603	-	-	-	-	-	-	-
	에스알넷(주)	377,181	695,350	-	350,471	(1,421,462)	5,940	28,000	4,000
	에스알큐브(주)	3,520	2,662,612	-	429,152	(3,091,764)	-	4,000	4,000
	에스지에이시스템즈(주)	6,063	-	-	-	-	-	-	10,000
	에스지에이피에스(주)	6,248	-	-	-	-	42,157	-	-
	주요 경영진	-	50,000	38,237	2,037	-	-	-	-
합계		544,723	4,347,962	91,237	809,263	(4,513,226)	148,451	32,306	220,220

(4) 당기와 전기 중 특수관계자에 대한 채권에 대하여 설정된 대손충당금의 변동내역은 다음과 같습니다.

(단위 : 천원)		
구분	당기	전기
기초	4,513,225	3,084,042
설정(환입)	(4,454,605)	1,429,183
기말	58,620	4,513,225

(5) 당기와 전기 중 특수관계자와의 자금거래 내역은 다음과 같습니다.

1) 당기

(단위 : 천원)					
구분	회사명	기초	대여	회수	기말
기타특수관계자	에스지씨(주)	940,000	-	(940,000)	-
	에스알넷(주)	695,350	-	(695,350)	-
	에스알큐브(주)	2,662,612	-	(2,662,612)	-
	주요 경영진	50,000	183,333	(183,333)	50,000
합계		4,347,962	183,333	(4,481,295)	50,000

2) 전기

(단위 : 천원)						
구분	회사명	기초	대여	회수	기타(*1)	기말
기타특수관계자	에스지씨(주)	1,060,000	-	120,000	-	940,000
	에스알넷(주)	850,000	-	154,650	-	695,350
	에스알큐브(주)	2,687,702	-	25,090	-	2,662,612
	주요 경영진	324,458	187,500	175,000	(286,958)	50,000
합계		4,922,160	187,500	474,740	(286,958)	4,347,962

(*1) 전기 중 대표자 변경으로 전 대표자의 자금거래 내역은 제외하였습니다.

(6) 당기말 현재 회사가 특수관계자에게 제공한 담보 및 지급보증의 내역은 다음과 같습니다

(단위 : 천원)			
제공받은자	내역	담보 보증금액	비고
에스지에이홀딩스(주)	차입금 담보 제공	1,100,000	기업은행
에스지에이퓨처스(주)	연대보증	2,040,000	기업은행
대표이사	일반보증약정	4,200,000	기업은행
합계		7,340,000	

(7) 당기말 현재 회사가 특수관계자로부터 제공받고 있는 담보 및 지급보증의 내역은없습니다.

(8) 당기와 전기 중 주요 경영진에 대한 보상의 내용은 다음과 같습니다.

(단위 : 천원)		
구분	당 기	전기
급여	277,000	235,500
퇴직급여	36,333	81,752
합계	313,333	317,252

29. 우발채무와 약정사항

(1) 당기말 현재 회사가 금융기관과 체결한 주요 약정사항은 다음과 같습니다.

(단위 : 천원)			
약정상대방	약정사항	한도액	실행잔액
기업은행	중소기업자금회전대출	3,500,000	-

(2) 당기말 현재 타인으로부터 제공받은 보증의 내역은 다음과 같습니다.

(단위 : 천원)			
제공자	담보/보증금액	보증내역	비고
대표이사	4,200,000	일반보증약정	기업은행
소프트웨어공제조합	10,251,354	입찰보증등	-
합계	14,451,354	-	-

(3) 당기말 현재 타인에게 담보로 제공한 회사의 자산은 다음과 같습니다.

(단위 : 천원)			
제공받은자	담보/보증금액	담보제공자산	제공내역
소프트웨어공제조합	1,897,977	출자증권	선급보증보험증권 발행에 대한 예금 담보 외
정보통신공제조합	18,234	출자증권	선급보증보험증권 발행에 대한 예금 담보 외
한국금융정보산업협동조합	100	출자증권	선급보증보험증권 발행에 대한 예금 담보 외
기업은행	1,100,000	정기예금	지배기업 대출금에 대한 담보
기업은행	2,040,000	일반보증약정	관계기업 대출금에 대한 담보
합계	5,056,311		

(4) 당기말 현재 회사의 계류중인 소송사건의 주요 내역은 다음과 같습니다.

(단위 : 천원)				
원고	피고	사건내용	소송가액	비고
에스지에이(주)	(주)젠나인소프트시스템	채무부존재 확인	282,152	24.03.27 젠나인소프트시스템 항소 24.10.17 11:20 변론기일 24.12.19 10:00 변론기일
에스지에이(주)	서울특별시장	입찰참가자격 제한처분 취소	-	25.03.13 변론기일 25.05.08 변론기일

당기말 현재 상기 소송사건의 결과로 인해 재무제표에 미치는 영향이 불확실하여 재무제표에 반영하지 않았습니다.

30. 재무위험관리

(1) 시장위험

1) 환율변동위험

회사는 글로벌 영업 및 장부통화와 다른 수입과 지출로 인해 외화 환포지션이 발생하며, 환 포지션이 발생하는 주요 외화로는 USD, EUR, JPY 등이 있습니다. 회사는 대상 회사별로 사업의 성격 및 환율 변동위험 대처수단의 유무 등을 고려하여 헷지정책을 선택하고 있습니다. 또한, 회사는 외화로 표시된 채권과 채무 관리 시스템을 통하여 환노출 위험을 주기적으로 평가, 관리 및 보고하고 있습니다. 보고기간 종료일 현재 기능통화 이외의 외화로 표시된 화폐성자산 및 부채의 장부금액은 다음과 같습니다.

(원화단위 : 천원)						
구분	당기말			전기말		
	외화	외화금액	원화환산액	외화	외화금액	원화환산액
외화자산	USD	-	-	USD	2.46	3
외화부채	USD	-	-	USD	-	-

보고기간 종료일 현재 각 외화에 대한 기능통화의 환율 10% 변동시 환율변동이 당기및 전기 손익에 미치는 영향은 다음과 같습니다.

(단위 : 천원)				
구분	당기		전기	
	10% 상승시	10% 하락시	10% 상승시	10% 하락시
USD	-	-	-	-

2) 주가변동 위험

회사는 유동성관리 및 영업상의 필요 등으로 상장 및 비상장주식을 포함하는 지분증권에 투자하고 있습니다. 회사는 이를 위하여 하나 이상의 직접적 또는 간접적 투자수단을 이용하고 있습니다.

3) 이자율 위험

회사는 가격변동으로 인한 재무제표 항목(금융자산, 부채)의 가치변동 위험 및 투자, 차입에서 비롯한 이자수익(비용)의 변동위험 등의 이자율 변동위험에 노출되어있습니다. 이러한 회사의 이자율 변동위험은 채권 등 이자지급 부채의 발행, 이자수취 자산에의 투자 등에서 비롯됩니다. 보고기간 종료일 현재 회사의 차입금 현황은 다음과 같습니다.

(단위 : 천원)		
구분	당기말	전기말
단기차입금	-	6,910,196
유동성장기차입금	-	10,365,293
합계	-	17,275,489

회사는 내부적으로 이자율 1% 변동을 기준으로 이자율위험을 측정하고 있으며, 이자율의 변동이 당기손익에 미치는 영향을 분석시, 보고기간말 현재 남아 있는 부채금액이 연도중 계속 남아있었다고 가정하고 그 영향을 분석하였습니다.

(단위 : 천원)				
구분	당기		전기	
	1% 상승시	1% 하락시	1% 상승시	1% 하락시
법인세비용차감전순이익증가(감소)	-	-	(172,755)	172,755

(2) 신용위험

신용위험은 회사의 통상적인 거래 및 투자활동에서 발생하며 고객 또는 거래상대방이 계약 조건상 의무사항을 지키지 못하였을 때 발생합니다. 이러한 신용위험을 관리하기 위하여 회사는 주기적으로 고객과 거래상대방의 재무상태와 과거 경험 및 기타 요소들을 고려하여 재무신용도를 평가하고 있으며 고객과 거래상대방 각각에 대한 신용한도를 설정하고 있습니다.

신용위험은 현금 및 현금성자산, 각종 예금 그리고 파생금융상품 등과 같은 금융기관과의 거래에서도 발생할 수 있습니다. 이러한 위험을 줄이기 위해, 회사는 신용도가 높은 금융기관들에 대해서만 거래를 하고 있습니다.

금융자산의 장부금액은 신용위험에 대한 최대 노출정도를 표시하고 있습니다. 당기말과 전기말 현재 회사의 신용위험에 대한 최대 노출정도는 다음과 같습니다.

(단위 : 천원)		
구분	당기말	전기말
현금및현금성자산	5,126,846	6,450,696
매출채권및기타채권	3,405,500	4,806,334
기타금융자산	1,000,203	1,605,736
당기손익-공정가치금융자산	2,694,718	2,500,305
상각후원가측정금융자산	1,250,000	1,250,000
기타포괄손익-공정가치금융자산	2,250,625	2,250,625
금융자산 합계	15,727,892	18,863,696

(3) 유동성 위험

회사는 적정 유동성의 유지를 위하여 주기적인 자금수지 예측, 조정을 통해 유동성 위험을 관리하고 있습니다.

회사는 원활한 자금운영을 할 수 있도록 신용등급 등이 일정수준 이상인 국내외 금융기관에 매출채권의 매각 및 자산유동화증권 등을 발행하고 있습니다. 또한, 금융기관들과 당좌차월 약정 등을 맺고 있습니다.

회사의 차입금 및 매입채무 등을 보고기간종료일 현재 보고기간 종료일로부터 계약만기일까지의 잔여기간에 따라 만기별로 구분한 내역은 다음과 같습니다.

1) 당기말

(단위 : 천원)						
구분	매입채무 및 기타채무	차입금	전환사채	파생금융부채	리스부채	합계
1년 이내	4,680,646	-	-	-	149,585	4,830,231
1년~2년	50,000	-	-	-	18,085	68,085
2년~3년 이후	193,511	-	-	-	-	193,511
합계	4,924,157	-	-	-	167,670	5,091,827

2) 전기말

(단위 : 천원)						
구분	매입채무 및 기타채무	차입금	전환사채	파생금융부채	리스부채	합계
1년 이내	3,151,462	17,275,489	3,471,981	16,400	402,803	24,318,135
1년~2년	15,000	-	-	-	15,913	30,913
2년~3년 이후	166,725	-	-	-	-	166,725
합계	3,333,187	17,275,489	3,471,981	16,400	418,716	24,515,773

(4) 자본위험관리

회사의 자본관리목적은 건전한 자본구조를 유지하는 데 있습니다. 회사는 자본관리지표로 부채비율을 이용하고 있습니다. 이 비율은 총부채를 총자본으로 나누어 산출하고 있으며 총 부채 및 총자본은 재무제표의 공시된 숫자로 계산합니다.

보고기간종료일 현재 회사의 부채비율은 다음과 같습니다.

(단위: 천원)		
구분	당기말	전기말
부채	5,780,776	29,726,969
자본	36,244,466	37,600,775
부채비율	15.95%	79.06%

(5) 금융상품의 공정가치

회사는 재무상태표에 공정가치로 측정되는 금융상품에 대하여 공정가치측정에 사용된 투입 변수에 따라 다음과 같은 공정가치 서열체계로 분류하였습니다.

구분	투입변수의 유의성
수준 1	동일한 자산이나 부채에 대한 활성시장의 공시가격
수준 2	직접적으로 또는 간접적으로 관측가능한, 자산이나 부채에 대한 투입변수
수준 3	관측가능한 시장자료에 기초하지 않은, 자산이나 부채에 대한 투입변수

활성시장에서 거래되는 금융상품의 공정가치는 보고기간말 현재 고시되는 시장가격에 기초하여 산정됩니다. 거래소, 판매자, 중개인, 산업집단, 평가기관 또는 감독기관을 통해 공시가격이 용이하게 그리고 정기적으로 이용가능하고, 그러한 가격이 독립된 당사자 사이에서 정기적으로 발생한 실제 시장거래를 나타낸다면, 이를 활성시장으로 간주합니다. 회사가 보유하고 있는 금융자산의 공시되는 시장가격은 매입호가입니다. 이러한 상품들은 '수준 1'에 포함되며, '수준1'에 포함된 상품들은 당기손익-공정가치금융자산으로 분류된 상장된 지분상품으로 구성됩니다.

회사는 활성시장에서 거래되지 아니하는 금융상품의 공정가치에 대하여 평가기법을 사용하여 결정하고 있습니다. 회사는 다양한 평가기법을 활용하고 있으며 보고기간말에 현재 시장 상황에 근거하여 가정을 수립하고 있습니다. 이러한 평가기법은 가능한 한 관측가능한 시장 정보를 최대한 사용하고 기업 특유정보를 최소한으로 사용합니다.

이때, 해당상품의 공정가치 측정에 요구되는 모든 유의적인 투입변수가 관측가능하다면 해당상품은 '수준2'에 포함됩니다. 만약 하나 이상의 유의적인 투입변수가 관측가능한 시장정보에 기초한 것이 아니라면 해당 상품은 '수준3'에 포함됩니다.

당기말 및 전기말 현재 금융상품의 수준별 공정가치 측정치는 다음과 같습니다.

1) 당기말

(단위 : 천원)				
구분	수준 1	수준 2	수준 3	합계
현금및현금성자산	5,126,846	-	-	5,126,846
기타포괄손익-공정가치금융자산	-	-	2,250,625	2,250,625
당기손익-공정가치금융자산	778,407	-	1,916,311	2,694,718
상각후원가측정금융자산	-	-	1,250,000	1,250,000
금융자산 합계	5,905,253	-	5,416,936	11,322,189
금융리스부채	-	-	167,670	167,670
금융부채 합계	-	-	167,670	167,670

2) 전기말

(단위 : 천원)				
구분	수준 1	수준 2	수준 3	합계
현금및현금성자산	6,450,696	-	-	6,450,696
기타포괄손익-공정가치금융자산	-	-	2,250,625	2,250,625
당기손익-공정가치금융자산	628,493	-	1,871,812	2,500,305
상각후원가측정금융자산	-	-	1,250,000	1,250,000
금융자산 합계	7,079,189	-	5,372,437	12,451,626
파생금융부채	-	-	16,400	16,400
금융리스부채	-	-	418,716	418,716
금융부채 합계	-	-	435,116	435,116

(6) 공정가치 서열체계 수준 3의 가치평가기법 및 투입변수

1) 공정가치로 측정되는 자산 중 공정가치 서열체계 수준3으로 분류된 자산의 당기와 전기의 변동내역은 다음과 같습니다.

(단위 : 천원)		
구 분	당 기	전 기
기초 잔액	5,372,437	4,449,028
당해 기간의 총손익	44,399	5,570
매입, 매도, 결제 등		
매입	707,523	1,000,000
매도	-	(82,161)
대체	(707,423)	-
수준3 에서의 이동	-	-
기말 잔액	5,416,936	5,372,437

31. 부문정보

(1) 회사의 영업부문은 주로 공공부문의 시스템통합(SI: System Integration), 시스템관리(SM: System Management)와 IT인프라 구축, 그리고 스토리지 등의 상품을 공급합니다.

회사의 부문별 사업내용은 다음과 같습니다.

구분	사업의 내용
교육SI	교육부, 전국의 시도 교육청, 학교, 및 산하기관에서 모두 사용되는 정보 시스템의 개발 및 운영 사업을 영위
공공ITS	교육분야 외의 공공기관의 SI(System Integration) 사업
기타	임대료, 상표권

(2) 당기 및 전기 부문별 매출은 다음과 같습니다.

1) 당기

(단위 : 천원)				
구분	교육SI	공공ITS	기타	합계
매출액	20,864,102	15,036,678	239,824	36,140,604

2) 전기

(단위 : 천원)				
구분	교육SI	공공ITS	기타	합계
매출액	27,908,154	15,172,808	313,848	43,394,810

(3) 당기 및 전기의 총 매출액의 10%이상을 차지하는 주요 외부 고객의 매출액은 다음과 같습니다.

(단위 : 천원)		
구분	당 기	전 기
고객1	16,337,861	26,570,219

6. 배당에 관한 사항

가. 회사의 배당정책에 관한 사항

당사는 회사 정관 규정에 의거하여 이사회 및 주주총회 결의를 통해 배당을 실시할 수 있으며, 이익규모 및 미래성장을 위한 투자재원 확보, 기업의 재무구조 건전성 유지 등의 요인 등을 종합적으로 고려하여 배당정책을 결정할 예정입니다. 배당에 관한 회사의 중요한 정책, 배당의 제한에 관한 사항 등은 당사 정관에서 규정하고 있습니다. 또한 당사는 현재 자사주와 관련하여 매입 및 소각 등의 구체화된 계획이 없습니다.

[정관]

제8조의 2(이익배당,의결권 배제 및 주식의 상환에 관한 종류주식)

- ① 회사는 이익배당, 의결권 배제 및 주식의 상환에 관한 종류주식(이하 이 조에 서 “종류주식”이라 한다)을 발행할 수 있다.
- ② 종류주식의 발행한도는 제5조의 발행예정주식총수의 4분의 1로 한다.
- ③ 종류주식에 대하여는 우선 배당한다. 종류주식에 대한 우선배당은 1주의 금액을 기준으로 연 0% 이상 10% 이내에서 발행시에 이사회가 정한 배당률에 따라 현금으로 지급한다.
- ④ 종류주식에 대하여 제3항에 따른 배당을 하고 보통주식에 대하여 종류주식의 배당률과 동률의 배당을 한 후, 잔여배당가능이익이 있으면 보통주식과 종류주식에 대하여 동등한 비율로 배당한다.
- ⑤ 종류주식에 대하여 제3항에 따른 배당을 하지 못한 사업연도가 있는 경우에는 미배당분을 누적하여 다음 사업연도의 배당시에 우선하여 배당한다.
- ⑥ 종류주식의 주주에게는 종류주식에 대하여 제3항에 따른 배당을 하지 아니한다는 결의가 있는 총회의 다음 총회부터 그 우선적 배당을 한다는 결의가 있는 총회의 종료시까지의 의결권이 있다.
- ⑦ 회사는 이사회 결의로 종류주식을 상환할 수 있다.
주주는 회사에 대하여 종류주식의 상환을 청구할 수 있다.
- ⑧ 상환가액은 발행가액에 발행가액의 150%를 넘지 않는 범위내에서 발행시 이사회에서 정한 금액을 더한 가액으로 한다. 다만, 상환가액을 조정하려는 경우 이사회에서 조정할 수 있다는 뜻, 조정사유, 조정방법 등을 정하여야 한다.
- ⑨ 상환기간(또는 상환청구 기간)은 종류주식의 발행 후 1년이 경과한 날로부터 10년이 되는 날의 범위 내에서 발행시 이사회 결의로 정한다.
- ⑩ 회사는 주식의 취득의 대가로 현금 이외의 유가증권이나(다른 종류의 주식은 제외한다) 그 밖의 자산을 교부할 수 있다.

제13조 (신주의 동등배당)

회사가 정한 배당기준일 전에 유상증자, 무상증자 및 주식배당에 의하여 발행한 주식에 대하여는 동등배당한다.

제56조 (이익배당)

- ① 이익배당은 금전 또는 금전 외의 재산으로 할 수 있다.
- ② 이익의 배당을 주식으로 하는 경우 회사가 종류주식을 발행한 때에는 각각 그와 같은 종류의 주식으로 할 수 있다.
- ③ 회사는 제1항의 배당을 위하여 이사회결의로 배당을 받을 주주를 확정하기 위한 기준일을 정하여야 하며, 그 경우 기준일의 2주 전에 이를 공고하여야 한다.
- ④ 이익배당은 주주총회의 결의로 정한다. 다만, 제53조 제6항에 따라 재무제표를 이사회가 승인하는 경우 이사회 결의로 이익배당을 정한다.

나. 배당관련 예측가능성 제공에 관한 사항

(1) 정관상 배당절차 개선방안 이행 가부

구분	현황 및 계획
정관상 배당액 결정 기관	주주총회
정관상 배당기준일을 배당액 결정 이후로 정할 수 있는지 여부	가능
배당절차 개선방안 이행 관련 향후 계획	배당절차 개선방안 이행을 위해 정관 정비를 하였으며, 추후 이행 여부를 검토중에 있습니다.

(2) 배당액 확정일 및 배당기준일 지정 현황

구분	결산월	배당여부	배당액 확정일	배당기준일	배당 예측가능성 제공여부	비고
26기 결산배당	2022년 12월	X	-	-	X	-
27기 결산배당	2023년 12월	X	-	-	X	-
28기 결산배당	2024년 12월	X	-	-	X	-

(3) 기타 참고사항(배당 관련 정관의 내용 등)
[주요배당지표]

구 분	주식의 종류	당기	전기	전전기
		제28기	제27기	제26기
주당액면가액(원)		100	1000	1000
(연결)당기순이익(백만원)		-	-	-
(별도)당기순이익(백만원)		-1,133	-8,550	-7,003
(연결)주당순이익(원)		-	-	-
현금배당금총액(백만원)		-	-	-
주식배당금총액(백만원)		-	-	-
(연결)현금배당성향(%)		-	-	-
현금배당수익률(%)	보통주	-	-	-
	우선주	-	-	-
주식배당수익률(%)	보통주	-	-	-
	우선주	-	-	-
주당 현금배당금(원)	보통주	-	-	-
	우선주	-	-	-
주당 주식배당(주)	보통주	-	-	-
	우선주	-	-	-

[과거 배당 이력]

- 당사는 최근 5년간 배당이력이 없으므로 과거 배당이력 산출이 불가능합니다. 따라서 본 항목의 작성을 생략합니다.

7. 증권의 발행을 통한 자금조달에 관한 사항

7-1. 증권의 발행을 통한 자금조달 실적

[지분증권의 발행 등과 관련된 사항]

가. 증자(감자) 현황

(기준일 : 2024년 12월 31일)

(단위 : 원, 주)

주식발행 (감소)일자	발행(감소) 형태	발행(감소)한 주식의 내용				
		종류	수량	주당 액면가액	주당발행 (감소)가액	비고
2017년 12월 12일	유상증자(제3자배정)	보통주	4,391,774	500	1,053	-
2018년 02월 02일	전환권행사	보통주	2,038,043	500	736	-
2018년 02월 23일	전환권행사	보통주	556,767	500	916	-
2018년 05월 17일	전환권행사	보통주	3,852,077	500	906	-
2018년 05월 18일	전환권행사	보통주	176,598	500	906	-
2018년 08월 03일	전환권행사	보통주	110,375	500	906	-
2018년 08월 03일	전환권행사	보통주	55,187	500	906	-
2019년 04월 27일	-	보통주	-	1,000	-	* 주식액면병합(2:1)
2020년 12월 04일	전환권행사	보통주	450,000	1,000	1,000	-
2021년 03월 31일	전환권행사	보통주	270,000	1,000	1,000	-
2021년 04월 02일	전환권행사	보통주	1,620,000	1,000	1,000	-
2021년 04월 05일	전환권행사	보통주	45,000	1,000	1,000	-
2021년 06월 07일	전환권행사	보통주	1,665,000	1,000	1,000	-
2021년 07월 12일	전환권행사	보통주	450,000	1,000	1,000	-
2022년 06월 04일	유상증자(제3자배정)	보통주	6,000,000	1,000	1,000	-
2024년 04월 23일	주식분할	보통주	529,760,241	100	-	* 주식액면분할
2024년 04월 29일	무상감자	보통주	529,760,241	100	-	* 무상감자(90%)

[채무증권의 발행 등과 관련된 사항]

채무증권 발행실적

(기준일 : 2024년 12월 31일) (단위 : 백만원, %)

발행회사	증권종류	발행방법	발행일자	권면(전자등록)총액	이자율	평가등급 (평가기관)	만기일	상환 여부	주관회사
에스지에이㈜	전자단기사채	사모	2020년 11월 12일	2,000	7	B- (나이스평가정보)	2021년 02월 09일	전액상환	키움
에스지에이㈜	회사채	사모	2021년 12월 02일	4,000	-	-	2024년 12월 02일	전액상환	-
합 계	-	-	-	6,000	-	-	-	-	-

기업어음증권 미상환 잔액

(기준일 : 2024년 12월 31일) (단위 : 원)

잔여만기		10일 이하	10일초과 30일이하	30일초과 90일이하	90일초과 180일이하	180일초과 1년이하	1년초과 2년이하	2년초과 3년이하	3년 초과	합 계
미상환 잔액	공모	-	-	-	-	-	-	-	-	-
	사모	-	-	-	-	-	-	-	-	-
	합계	-	-	-	-	-	-	-	-	-

단기사채 미상환 잔액

(기준일 : 2024년 12월 31일)

(단위 : 원)

잔여만기		10일 이하	10일초과 30일이하	30일초과 90일이하	90일초과 180일이하	180일초과 1년이하	합 계	발행 한도	잔여 한도
미상환 잔액	공모	-	-	-	-	-	-	-	-
	사모	-	-	-	-	-	-	-	-
	합계	-	-	-	-	-	-	-	-

회사채 미상환 잔액

(기준일 : 2024년 12월 31일)

(단위 : 원)

잔여만기		1년 이하	1년초과 2년이하	2년초과 3년이하	3년초과 4년이하	4년초과 5년이하	5년초과 10년이하	10년초과	합 계
미상환 잔액	공모	-	-	-	-	-	-	-	-
	사모	-	-	-	-	-	-	-	-
	합계	-	-	-	-	-	-	-	-

신종자본증권 미상환 잔액

(기준일 : 2024년 12월 31일)

(단위 : 원)

잔여만기		1년 이하	1년초과 5년이하	5년초과 10년이하	10년초과 15년이하	15년초과 20년이하	20년초과 30년이하	30년초과	합 계
미상환 잔액	공모	-	-	-	-	-	-	-	-
	사모	-	-	-	-	-	-	-	-
	합계	-	-	-	-	-	-	-	-

조건부자본증권 미상환 잔액

(기준일 : 2024년 12월 31일)

(단위 : 원)

잔여만기		1년 이하	1년초과 2년이하	2년초과 3년이하	3년초과 4년이하	4년초과 5년이하	5년초과 10년이하	10년초과 20년이하	20년초과 30년이하	30년초과	합 계
미상환 잔액	공모	-	-	-	-	-	-	-	-	-	-
	사모	-	-	-	-	-	-	-	-	-	-
	합계	-	-	-	-	-	-	-	-	-	-

7-2. 증권의 발행을 통해 조달된 자금의 사용실적

[사모자금의 사용내역]

(기준일 : 2024년 12월 31일)

(단위 : 백만원)

구 분	회 차	납입일	주요사항보고서의 자금사용 계획		실제 자금사용 내역		차이발생 사유 등
			사용용도	조달금액	내용	금액	

전자단기사채	-	2020년 11월 12일	차입상환	2,000	차입상환	2,000	-
제15회 무기명식 이권부 무보증 사모 전환사채	15회	2021년 12월 02일	운영자금	4,000	운영자금	4,000	-

8. 기타 재무에 관한 사항

가. 재무제표 제작성 등 유의사항

(1) 합병, 분할, 자산양수도, 영업양수도

-자산양수도

1. 유형자산양도 배경 및 대상

당사는 자산 유동화를 통한 미래 투자재원 확보 및 재무구조 안정화를 통한 경영효율성 강화를 제고하고자 주식회사 제스파와 토지 및 건물을 양도하는 계약을 체결하였습니다.

2. 양도자산내역 (단위 : 원)

자산명 : 서울특별시 송파구 법원로11길 25 제9층 제에이-901호 외 14개호

(지번주소 : 서울특별시 송파구 문정동 645)

구분	용도	전유면적(㎡)	매매대금
제에이-901호	공장(지식산업센터)	122.88	11,700,000,000
제에이-902호	공장(지식산업센터)	104.03	
제에이-903호	공장(지식산업센터)	76.95	
제에이-904호	공장(지식산업센터)	81.81	
제에이-905호	공장(지식산업센터)	76.95	
제에이-906호	공장(지식산업센터)	84.84	
제에이-907호	공장(지식산업센터)	89.61	
제에이-908호	공장(지식산업센터)	84.84	
제에이-909호	공장(지식산업센터)	81.81	
제에이-910호	공장(지식산업센터)	81.81	
제에이-911호	공장(지식산업센터)	71.69	
제에이-912호	공장(지식산업센터)	104.03	
제에이-913호	공장(지식산업센터)	61.44	
제에이-914호	공장(지식산업센터)	61.44	
제에이-915호	공장(지식산업센터)	77.76	

3. 주요일정 (단위 : 원)

구분	일자	비고
----	----	----

이사회결의일			2020년 09월 21일	건물에 대한 부가가치세 598,372,000원이 포함된 금액
자산양수도 계약일			2020년 09월 21일	
주요사항보고서 제출일			2020년 09월 21일	
잔금 지급 완료일			2020년 12월 01일	
대금지급일	계약금	2020년 09월 21일	1,170,000,000	
	중도금	2020년 11월 20일	1,000,000,000	
	잔금	2020년 12월 01일	10,128,372,000	
	소 계		*12,298,372,000	

당사는 2020년 09월 21일자 주요사항보고서(유형자산 양수 결정)에 관하여 2020년 12월 01일자로 잔금 지급이 완료되었습니다. 이에 따라 2020년 12월 01일 양도자산에 대한 권리가 양도 대상법인(주식회사 제스파)로 이전되었습니다.

4. 합병등 전후의 재무사항 비교표

(단위 : 원)

대상회사	계정 과목	예측		실적				비고
		1차연도	2차연도	1차연도		2차연도		
				실적	과리율	실적	과리율	
에스지에이 (주)	매출액	-	-	-	-	-	-	-
	영업이익	-	-	-	-	-	-	-
	당기순이익	-	-	-	-	-	-	-

※ 당사는 토지 및 건물을 양도하면서 예측치를 구하지 않았기에 상기의 표는 기재하지 않습니다.

-자산양수도

1. 유형자산양도 배경 및 대상

당사는 자산 유동화를 통한 미래 투자재원 확보 및 재무구조 안정화를 통한 경영효율성 강화를 제고하고자 주식회사 클래식스와 토지 및 건물을 양도하는 계약을 체결하였습니다.

2. 양도자산내역 (단위 : 원)

자산명 : 서울특별시 송파구 법원로11길 25에 소재하는 에이치비지니스파크 제8층 제에이-801호 외 14개호

구분	용도	전유면적(㎡)	매매대금
제에이-801호	공장(지식산업센터)	122.88	14,000,000,000
제에이-802호	공장(지식산업센터)	104.03	
제에이-803호	공장(지식산업센터)	76.95	
제에이-804호	공장(지식산업센터)	81.81	
제에이-805호	공장(지식산업센터)	76.95	
제에이-806호	공장(지식산업센터)	84.84	
제에이-807호	공장(지식산업센터)	89.61	
제에이-808호	공장(지식산업센터)	84.84	

제에이-809호	공장(지식산업센터)	81.81	
제에이-810호	공장(지식산업센터)	81.81	
제에이-811호	공장(지식산업센터)	71.69	
제에이-812호	공장(지식산업센터)	97.85	
제에이-813호	공장(지식산업센터)	52.20	
제에이-814호	공장(지식산업센터)	57.60	
제에이-815호	공장(지식산업센터)	72.90	

3. 주요일정 (단위 : 원)

구 분			일 자	비 고
이사회결의일			2021년 03월 31일	건물에 대한 부가가치세 624,400,000원이 포함된 금액
자산양수도 계약일			2021년 03월 31일	
주요사항보고서 제출일			2021년 03월 31일	
잔금 지급 완료일			2021년 06월 30일	
대금지급일	계약금	2021년 03월 31일	1,462,440,000	
	잔금	2021년 06월 30일	13,161,960,000	
	소 계		14,624,400,000	

당사는 2021년 03월 31일자 주요사항보고서(유형자산 양수 결정)에 관하여 2021년 06월 30일자로 잔금 지급이 완료되었습니다. 이에 따라 2021년 06월 30일 양도자산에 대한 권리가 양도대상법인(주식회사 클래스스)로 이전되었습니다.

4. 합병등 전후의 재무사항 비교표

(단위 : 원)

대상회사	계정과목	예측		실적				비고
		1차연도	2차연도	1차연도		2차연도		
				실적	과리율	실적	과리율	
에스지에이 (주)	매출액	-	-	-	-	-	-	-
	영업이익	-	-	-	-	-	-	-
	당기순이익	-	-	-	-	-	-	-

※ 당사는 토지 및 건물을 양도하면서 예측치를 구하지 않았기에 상기의 표는 기재하지 않습니다.

-자산양수도

1. 유형자산양도 배경 및 대상

당사는 자산 유동화를 통한 재무구조 개선을 목적으로 재무구조 안정화를 통한 경영효율성 강화를 제고하고자 에스지에이솔루션즈(주) 및 보이스아이(주)와 의왕스마트시티 쿼텀지식산업센터 제5층 제에이520호 외 42개호의 분양권을 양도하는 계약을 체결하였습니다.

2. 양도자산내역 (단위 : 원)

자산명 : 의왕스마트시티 퀀텀지식산업센터 제5층 제에이520호 외 42개호의 분양권
(경기도 의왕시 초평동 501 내 의왕초평지구 자족시설용지 S1)

양수인	층/호수	전용면적(㎡)	대지지분 (㎡)	용도
에스지에이 솔루션즈(주)	5/A520~A521, 5/B525~B538	2,303.92	678.16	지식산업센터 (제조형)
보이스아이(주)	5/A501~A511, A515~A519, A522~A523, A526~A527	2,226.95	655.54	지식산업센터 (제조형)
	2/B201~B202, B210~B212, 2/C212~C213	1003.22	295.28	지식산업센터 (드라이브인)
합 계		5,534.09	1,628.98	-

3. 주요일정 (단위 : 원)

구 분			일 자	비 고
이사회결의일			2024년 07월 04일	건물에 대한 부가가치세 2,217,384,000원이 포함된 금액
자산양수도 계약일			2024년 07월 04일	
주요사항보고서 제출일			2024년 07월 04일	
잔금 지급 완료일			2024년 07월 12일	
대금지급일	계약금	2024년 07월 04일	-	
	잔금	2024년 07월 12일	30,645,384,000	
	소 계		30,645,384,000	

당사는 2024년 07월 12일자 주요사항보고서(유형자산 양도 결정)에 관하여 2024년 07월 12일자로 잔금 지급이 완료되었습니다. 이에 따라 2024년 07월 12일 양도자산에 대한 권리가 양도대상법인(에스지에이솔루션즈(주) 및 보이스아이(주))로 이전되었습니다.

4. 합병등 전후의 재무사항 비교표

(단위 : 원)

대상회사	계정과목	예측		실적				비고
		1차연도	2차연도	1차연도		2차연도		
				실적	과리율	실적	과리율	
에스지에이 (주)	매출액	-	-	-	-	-	-	-
	영업이익	-	-	-	-	-	-	-
	당기순이익	-	-	-	-	-	-	-

※ 당사는 토지 및 건물을 양도하면서 예측치를 구하지 않았기에 상기의 표는 기재하지 않습니다.

나. 대손충당금 설정현황

(1) 보고기간 종료일 현재 매출채권및기타채권의 내역은 다음과 같습니다.

(단위 : 천원)				
구분	당기말		전기말	
	유동	비유동	유동	비유동
매출채권	4,856,186	-	5,136,125	-
매출채권대손충당금	(3,964,591)	-	(4,620,346)	-
기타채권	4,630,068	992,597	9,691,105	1,363,597
기타채권대손충당금	(3,108,760)	-	(6,764,147)	-
합계	2,412,903	992,597	3,442,737	1,363,597

회사는 개별적으로 중요한 채권에 대하여 손상징후 여부를 판단하여 그에 해당하는 항목에 대해서는 개별 손상검토를 실시하고, 그 외의 개별 손상검토결과 손상차손을 인식하지 않은 채권에 대해서는 집합적 손상검토를 수행합니다.

(2) 보고기간 종료일 현재 매출채권에 대한 대손충당금 상세내역은 다음과 같습니다.

(단위 : 천원)						
채권발생일	당기말			전기말		
	장부금액	대손충당금	기대손실율	장부금액	대손충당금	기대손실율
3개월 이내	794,424	-	0.00%	360,811	(2,297)	0.64%
3~6개월	27,962	(64)	0.23%	91,083	(1,541)	1.69%
6~12개월	18,806	-	0.00%	12,717	(956)	7.52%
12개월 초과 및 대손 확정	4,014,994	(3,964,527)	98.74%	4,671,514	(4,615,552)	98.80%
합계	4,856,186	(3,964,591)	-	5,136,125	(4,620,346)	-

(3) 당기 및 전기 중 매출채권의 대손충당금의 변동은 다음과 같습니다.

(단위 : 천원)		
구분	당기	전기
기초잔액	4,620,346	4,648,142
손상차손(환입)	23,271	(27,796)
제각	(679,026)	-
기말잔액	3,964,591	4,620,346

(4) 기타채권의 세부내역은 다음과 같습니다.

(단위 : 천원)				
구분	당기말		전기말	
	유동	비유동	유동	비유동
미수금	666,592	-	912,060	-
미수금대손충당금	(613,069)	-	(671,441)	-
대여금	2,342,972	-	6,825,929	370,000
대여금대손충당금	(1,265,110)	-	(4,859,825)	-

미수수익	1,402,235	-	1,414,980	-
미수수익대손충당금	(1,230,581)	-	(1,232,881)	-
보증금	218,269	992,597	538,136	993,597
합계	1,521,308	992,597	2,926,958	1,363,597

(5) 기타채권은 모두 신용위험이 낮은 것으로 판단되며, 따라서 손실충당금은 12개월 기대신용손실로 인식하였습니다.

당기 및 전기의 기타채권에 대한 대손충당금의 변동 내역은 다음과 같습니다.

(단위 : 천원)		
구분	당기	전기
기초잔액	6,764,148	5,122,233
손상차손	-	1,802,565
환입	(3,655,386)	(160,650)
기말잔액	3,108,762	6,764,148

다. 재고자산 현황

당기말과 전기말 현재 재고자산 내역은 다음과 같습니다.

(단위 : 천원)						
구분	당기말			전기말		
	취득원가	평가손실 충당금	장부금액	취득원가	평가손실 충당금	장부금액
재공품	-	-	-	2,141,625	-	2,141,625

IV. 이사의 경영진단 및 분석의견

1. 예측정보에 대한 주의사항

당사가 본 사업보고서에서 미래에 발생할 것으로 예상·예측한 활동, 사건 또는 현상은 당해 공시서류 작성시점의 사건 및 재무성과에 대하여 회사의 견해를 반영한 것입니다. 동 예측정보는 미래 사업환경과 관련된 다양한 가정에 기초하고 있으며, 동 가정들은 결과적으로 부정확한 것으로 판명될 수도 있습니다. 또한, 이러한 가정들에는 예측정보에서 기재한 예상치와 실제 결과 간에 중요한 차이를 초래할 수 있는 위험, 불확실성 및 기타 요인을 포함하고 있습니다. 이러한 중요한 차이를 초래할 수 있는 요인에는 회사 내부경영과 관련된 요인과 외부 환경에 관한 요인이 포함되어 있으며, 이에 한하지 않습니다. 당사는 동 예측정보 작성시점이 후에 발생하는 위험 또는 불확실성을 반영하기 위하여 예측정보에 기재한 사항을 수정하는 정정보고서를 공시할 의무는 없습니다.

결론적으로, 동 사업보고서 상에 당사가 예상한 결과 또는 사항이 실현되거나 당사가 당초에 예상한 영향이 발생한다는 확신을 제공할 수 없습니다. 본 보고서에 기재된 예측정보는 본 보고서 작성시점을 기준으로 작성한 것이며, 회사가 이러한 위험요인이나 예측정보를 최신화할 예정이없음을 유의하시기 바랍니다.

2. 개요

당사의 경영에 대한 전반적인 사항을 파악하기 위하여 장부와 관계서류를 열람하고 재무제표 및 부속명세서에 대하여도 면밀히 검토하였습니다. 경영활동에 중대한 영향을 미칠 수 있는 사항에 대하여는 그 내용을 면밀히 검토하는등 적절한 방법으로 회사경영에 대한 내용을 진단하였습니다.

당사는 IT서비스 전문분야에 걸친 사업을 영위하는 종합IT기업으로 주로 공공부문의 SI(시스템 통합_System Integration), SM(시스템관리_System Management)과 IT인프라 구축, 그리고 스토리지 등의 상품을 공급합니다. 또한 계열회사인 SGA솔루션즈, 보이즈아이, 에스지엔 등 계열회사가 보유한 자체 솔루션을 공공기관 등에 제공하거나 이를 활용, 확장한 솔루션SI사업을 영위 하고 있습니다.

당기는 국내외 정치 형세의 불안성, 장기적인 경기침체, 우크라이나-러시아 전쟁 등으로 인하여 불안정한 국제 정세가 장기화되고 있습니다. 그러나, 에스지에이는 4세대 나이스(NEIS) 사업의 구축 단계에서 유지보수 단계로의 전환에 따라 사업이 안정화되고, 솔루션 SI 사업의 확대에 따라 수익성이 개선되면서 영업이익을 흑자전환할 수 있었습니다.

3. 재무상태 및 영업실적

가. 요약 재무상태표(단위 :원)

사업연도	제28기	제27기
요약재무상태표	(2024년 12월말)	(2023년 12월말)
[유동자산]	10,964,281,930	15,515,655,313
[비유동자산]	31,060,961,664	51,812,088,397
자산총계	42,025,243,594	67,327,743,710

[유동부채]	5,493,817,531	29,418,818,760
[비유동부채]	286,959,216	308,149,911
부채총계	5,780,776,747	29,726,968,671
자본금	5,886,224,900	58,862,249,000
주식발행초과금	12,224,103,154	12,224,103,154
기타자본잉여금	46,499,768,005	(6,476,256,095)
기타자본항목	(3,005,477,131)	(3,005,477,131)
기타포괄손익누계액	(3,757,348,556)	(3,534,086,851)
이익잉여금	(21,602,803,525)	(20,469,757,038)
자본총계	36,244,466,847	37,600,775,039
자본과부채총계	42,025,243,594	67,327,743,710

나. 요약 손익계산서(단위 : 원)

요약손익계산서	(2024.01.01~2024.12.31)	(2023.01.01~2023.12.31)
매출액	36,140,603,651	43,394,810,189
영업이익(영업손실)	250,139,319	(6,836,136,966)
계속사업이익(손실)	(1,133,046,487)	(8,550,147,988)
당기순이익(당기순손실)	(1,133,046,487)	(8,550,147,988)
주당이익(손실) [기본/희석]	(19)	(146)

당사의 28기 재무제표 중 자산총계는 전기 대비 37.58% 감소한 420억원, 유동자산은 29.33% 감소한 109억원, 비유동자산은 40.05% 감소로 310억원을 기록하였습니다. 부채총계는 57억원으로 전기대비 80.55% 감소하였습니다.

유동부채는 당기말 54억원으로 전기말 294억원과 대비하여 81.33% 감소하였습니다. 비유동부채는 당기말 2.8억원으로 전기말 3억원과 대비하여 6.88% 감소하였습니다.

당사의 주력 사업 안정화 및 솔루션 SI 사업 확대에 따라 수익성이 개선되었습니다. 이에 따라, 매출액이 16.72% 감소하여 361억원을 기록하였으며, 영업이익은 103.66% 증가하여 2.5억원을 기록하였습니다.

다. 각종 지표

-안정성 지표

구분	산식	비율	
		제28기 (2024년)	제27기 (2023년)
유동비율	유동자산/유동부채 × 100	199.57%	52.74%
부채비율	부채총계/자기자본 × 100	15.95%	79.06%

-수익성 지표

구분	산식	비율	
		제28기 (2024년)	제27기 (2023년)
매출액 영업이익률	영업이익/매출액 × 100	0.69%	-15.75%
매출액 순이익률	당기순이익/매출액 × 100	-3.14%	-19.70%
자기자본 순이익율	당기순이익/자기자본 × 100	-3.13%	-22.74%

-성장성 및 활동성 지표

구분	산식	비율	
		제28기 (2024년)	제27기 (2023년)
매출액 증가율	(당기 매출액/전기매출액)-1	-16.72%	-21.04%
영업이익 증가율	(당기영업이익/전기영업이익)-1	103.66%	209.25%
총자산 증가율	(당기말 총자산/전기말 총자산)-1	-37.58%	-7.96%

4. 유동성 및 자금조달과 지출

가. 유동성 현황

- (전기 별도 기준과의 비교) 당기말 현재 현금및현금성자산은 전년대비 20.52% 감소한 5,127백만원입니다. 당사의 현금흐름은 다음과 같습니다.

(단위: 원)

구 분	제 28 기	제 27 기
기말 현금및현금성자산	5,126,845,725	6,450,695,754
영업활동으로 인한 연결현금흐름	1,172,521,526	(4,696,872,248)
투자활동으로 인한 연결현금흐름	19,437,579,445	521,290,757
재무활동으로 인한 연결현금흐름	(21,933,951,000)	5,900,512,530

나. 자금조달

(1) 당기말과 전기말 현재 단기차입금 내역은 다음과 같습니다.

(단위 : 천원)			
차입처	이자율	당기말	전기말
농협은행	-	-	6,910,196

(2) 당기말과 전기말 현재 장기차입금 내역은 다음과 같습니다.

(단위 : 천원)			
차입처	이자율	당기말	전기말
농협은행	-	-	10,365,293
차감 : 유동성대체		-	(10,365,293)
장기차입금		-	-

(3) 당기말과 전기말 현재 전환사채의 내역은 다음과 같습니다.

(단위 : 천원)						
구분	발행일	만기일	표면이율	보장수익율	당기말	전기말
전환사채(*1)	2021.12.02	2024.12.02	-	-	-	4,000,000
차감 : 전환권조정					-	(528,019)
소계					-	3,471,981
유동성전환사채					-	3,471,981
전환사채					-	-

(*1) 당기 중 전액 상환되었습니다.

5. 중단사업

해당사항 없습니다.

6. 부외거래

본 공시서류에 첨부된 당사의 재무제표에 대한 감사보고서의 주석 내용 중 '우발채무와 약정 사항' 항목을 참조해주시기 바랍니다.

7. 그 밖에 투자 의사결정에 필요한 사항

"중요한 회계정책 및 추정"에 관한 사항은 본 사업보고서 본문 'Ⅲ. 재무에 관한 사항 6. 기타 재무에 관한 사항'을 참조해주시기 바랍니다.

V. 회계감사인의 감사의견 등

1. 외부감사에 관한 사항

1. 회계감사인의 명칭 및 감사의견(검토의견 포함한다. 이하 이 조에서 같다)을 다음의 표에 따라 기재한다.

회계감사인의 명칭 및 감사의견

사업연도	구분	감사인	감사의견	의견변형사유	계속기업 관련 중요한 불확실성	강조사항	핵심감사사항
제28기 (당기)	감사보고서	대주회계법인	적정의견	해당사항 없음	해당사항 없음	해당사항 없음	투입법에 따른 수익인식
	연결감사 보고서	-	-	-	-	-	-
제27기 (전기)	감사보고서	선진회계법인	적정의견	해당사항 없음	해당사항 없음	해당사항 없음	수익인식 기간귀속
	연결감사 보고서	-	-	-	-	-	-
제26기 (전전기)	감사보고서	선진회계법인	적정의견	해당사항 없음	해당사항 없음	해당사항 없음	용역의 제공으로 인한 수익 인식
	연결감사 보고서	-	-	-	-	-	-

2. 감사용역 체결현황은 다음의 표에 따라 기재한다.

(단위 : 백만원, 시간)

사업연도	감사인	내 용	감사계약내역		실제수행내역	
			보수	시간	보수	시간
제28기(당기)	대주회계법인	재무제표 감사 및 반기 재무제표 검토	85백만원	978	85백만원	1,183
제27기(당기)	선진회계법인	재무제표 감사 및 반기 재무제표 검토	125백만원	889	125백만원	803
제26기(전기)	선진회계법인	재무제표 감사 및 반기 재무제표 검토	125백만원	799	125백만원	799

3. 회계감사인과의 비감사용역 계약체결 현황은 다음의 표에 따라 기재한다.

사업연도	계약체결일	용역내용	용역수행기간	용역보수	비고
제28기(당기)	-	-	-	-	-
	-	-	-	-	-
제27기(전기)	-	-	-	-	-
	-	-	-	-	-
제26기(전전기)	-	-	-	-	-
	-	-	-	-	-

4. 재무제표 중 이해관계자의 판단에 상당한 영향을 미칠 수 있는 사항에 대해 내부감사기구가 회계감사인과 논의한 결과를 다음의 표에 따라 기재한다.

구분	일자	참석자	방식	주요 논의 내용
1	2023년 07월 21일	담당이사 및 감사 2인	대면회의	반기검토 수행결과 및 감사절차 계획
2	2023년 12월 06일	담당이사 및 감사 2인	대면회의	중간감사 수행결과 및 감사절차 계획
3	2024년 02월 07일	담당이사 및 감사 2인	대면회의	기말입증감사 진행상황 및 최종감사 일정
4	2024년 07월 24일	회사측: 감사 감사인측: 업무수행이사, 담당회계사 등 2인	대면회의	반기재무제표 검토 결과 등
5	2024년 12월 11일	회사측: 감사 감사인측: 업무수행이사, 담당회계사 등 2인	대면회의	감사팀 구성, 경영진 및 감사인의 책임, 감사인의 독립성, 감사전략 등
6	2025년 02월 21일	회사측: 감사 감사인측: 업무수행이사, 담당회계사 등 2인	대면회의	감사에서의 유의적 발견사항, 핵심감사사항, 내부회계관리제도 미비점 등

5. 회계 감사인의 변경
 - 당사는 2024년 2월 14일 주식회사등의 외부감사에 관한 법률 제12조1항 및 동법 시행령 제18조 1항에 의거하여 당사의 제28기~제30기(2024.01.01~2026.12.31) 사업연도에 대한 외부감사인을 대주회계법인으로 선임하였습니다.

6. 조정협의회 관련 사항
 - 해당사항 없습니다.

2. 내부통제에 관한 사항

가. 경영진의 내부회계 관리제도 효과성 평가 결과

사업연도	구분	운영실태 보고서 보고일자	평가 결론	중요한 취약점	시정조치 계획 등
제28기 (당기)	내부회계 관리제도	2025.02.14	중요성의 관점에서 효과적으로 설계되어 운영되고 있다고 판단	해당사항 없음	해당사항 없음
	연결내부회계 관리제도	-	-	-	-
제27기 (전기)	내부회계 관리제도	2024.02.13	중요성의 관점에서 효과적으로 설계되어 운영되고 있다고 판단	해당사항 없음	해당사항 없음
	연결내부회계 관리제도	-	-	-	-
제26기 (전전기)	내부회계 관리제도	2023.02.10	중요성의 관점에서 효과적으로 설계되어 운영되고 있다고 판단	해당사항 없음	해당사항 없음
	연결내부회계 관리제도	-	-	-	-

나. 감사(위원회)의 내부회계관리제도 효과성 평가 결과

사업연도	구분	평가보고서 보고일자	평가 결론	중요한 취약점	시정조치 계획 등
제28기 (당기)	내부회계 관리제도	2025.02.14	중요성의 관점에서 효과적으로 설 계되어 운영되고 있다고 판단	해당사항 없음	해당사항 없음
	연결내부회계 관리제도	-	-	-	-
제27기 (전기)	내부회계 관리제도	2024.02.16	중요성의 관점에서 효과적으로 설 계되어 운영되고 있다고 판단	해당사항 없음	해당사항 없음
	연결내부회계 관리제도	-	-	-	-
제26기 (전전기)	내부회계 관리제도	2023.02.10	중요성의 관점에서 효과적으로 설 계되어 운영되고 있다고 판단	해당사항 없음	해당사항 없음
	연결내부회계 관리제도	-	-	-	-

다. 감사인의 내부회계관리제도 감사의견(검토결론)

사업연도	구분	감사인	유형 (감사/검토)	감사의견 또는 검토결론	지적사항	회사의 대응조치
제28기 (당기)	내부회계 관리제도	대주회계법인	검토	적정의견	해당사항 없음	해당사항 없음
	연결내부회계 관리제도	-	-	-	-	-
제27기 (전기)	내부회계 관리제도	선진회계법인	검토	적정의견	해당사항 없음	해당사항 없음
	연결내부회계 관리제도	-	-	-	-	-
제26기 (전전기)	내부회계 관리제도	선진회계법인	검토	적정의견	해당사항 없음	해당사항 없음
	연결내부회계 관리제도	-	-	-	-	-

라. 내부회계관리·운영조직 인력 및 공인회계사 보유현황

소속기관 또는 부서	총 원	내부회계담당인력의 공인회계사 자격증 보유비율			내부회계담당 인력의 평균경력월수
		내부회계 담당인력수(A)	공인회계사자격증 소지자수(B)	비율 (B/A*100)	
감사(위원회)	1	1	-	-	177
경영혁신실	1	1	-	-	291
회계처리부서	3	2	-	-	175
공시관련부서	1	1	-	-	30

마. 회계담당자의 경력 및 교육실적

직책 (직위)	성명	회계담당자 등록여부	경력 (단위:년, 개월)		교육실적 (단위:시간)	
			근무연수	회계관련경력	당기	누적
내부회계관리자	황현하	미등록	21년 5개월	24년 3개월	-	-
회계담당임원	김희영	미등록	19년 10개월	24년 0개월	-	-
회계담당직원	이원재	미등록	3년 3개월	5년 3개월	-	-
회계담당직원	강민서	미등록	3년 2개월	1년 4개월	-	-

VI. 이사회 등 회사의 기관에 관한 사항

1. 이사회에 관한 사항

가. 이사회 구성 개요

본 공시서류 제출기준일 현재 당사의 이사회는 사내이사 2인(은유진, 박재한)과 사외이사 2인(최성호, 원동호), 감사 1인(안덕균)으로 구성되어 있으며, 이사회 의장은 은유진 대표이사로 대표이사(각자대표)와 의장을 겸직하고 있습니다. 이사회 의장 선임사유는 원만한 이사회 소집 및 효율적인 이사회 진행을 고려하여 대표이사를 이사회 의장으로 선임하게 되었습니다.

이사회 내 별도의 위원회는 존재하지 않습니다. 각 이사의 주요 이력 및 인적사항은 본 공시서류 "VIII. 임원 및 직원 등에 관한 사항 - 1. 임원 및 직원의 현황"을 참조하시기 바랍니다.

나. 중요의결사항 등

회사	개최일자	의안내용	가결여부	이사의 성명					
				은유진	박재한	최영철	전승민	최성호	원동호
				(사내이사)	(사내이사)	(사내이사)	(사외이사)	(사외이사)	(사외이사)
				(출석률:100%)	(출석률:100%)	(출석률:100%)	(출석률:75%)	(출석률:100%)	(출석률:100%)
				참석여부/찬반	참석여부/찬반	참석여부/찬반	참석여부/찬반	참석여부/찬반	참석여부/찬반
1	2024-01-24	의안: 감사인선임위원회 구성의 건	가결	찬성	선임 전	찬성	찬성	선임 전	선임 전
2	2024-01-24	의안: 의왕 스마트시티 입주계약 변경의 건	가결	찬성	선임 전	찬성	찬성	선임 전	선임 전
3	2024-01-26	의안: 전환사채 매입의 건	가결	찬성	선임 전	찬성	찬성	선임 전	선임 전
4	2024-02-07	의안: 제27기 (2023.01.01~2023.12.31) 재무제표 승인 건	가결	찬성	선임 전	찬성	찬성	선임 전	선임 전
5	2024-02-16	의안: 영업보고서 승인의 건	가결	찬성	선임 전	찬성	찬성	선임 전	선임 전
6	2024-03-14	의안: 제27기 정기주주총회 소집의 건	가결	찬성	선임 전	찬성	찬성	선임 전	선임 전
7	2024-03-28	의안: 타법인(HDS) 차입에 대한 담보제공 건 (기존 연장)	가결	찬성	선임 전	찬성	불참	선임 전	선임 전
8	2024-03-29	의안: 대표이사 변경의 건	가결	찬성	찬성	찬성	불참	선임 전	선임 전
9	2024-04-26	의안: 매출채권 제각의 건	가결	찬성	찬성	찬성	사임	찬성	선임 전
10	2024-05-03	의안: 의왕스마트시티 준공지연에 따른 종도금 대출 기한연기의 건	가결	찬성	찬성	찬성	사임	찬성	선임 전
11	2024-05-21	의안: 대표이사 선임의 건	가결	찬성	찬성	찬성	사임	찬성	선임 전
12	2024-05-21	의안: 의왕스마트시티 입주계약 변경의 건	가결	찬성	찬성	찬성	사임	찬성	선임 전
13	2024-05-31	의안: 의왕스마트시티 입주계약 변경의 건(정정)	가결	찬성	찬성	찬성	사임	찬성	선임 전
14	2024-06-11	의안: 의왕스마트시티 입주계약 변경의 건(정정)	가결	찬성	찬성	찬성	사임	찬성	선임 전
15	2024-06-20	제1호의안: 임시주주총회 소집의 건 제2호의안: 주주명부폐쇄 및 기준일 승인의 건	가결	찬성	찬성	찬성	사임	찬성	선임 전
16	2024-07-04	의안: 유형자산(분양권) 양도 결정의 건	가결	찬성	찬성	찬성	사임	찬성	선임 전
17	2024-07-15	의안: 임시주주총회 소집 결의 내용 정정의 건	가결	찬성	찬성	찬성	사임	찬성	선임 전
18	2024-07-18	의안: 기타 무형 자산(회원권) 매각의 건	가결	찬성	찬성	찬성	사임	찬성	선임 전
19	2024-07-31	의안: 본점 이전의 건	가결	찬성	찬성	사임	사임	찬성	찬성
20	2024-08-01	의안: 내부거래위원회 설립, 운영규정 제정, 이해관계자 거래통제 제정, 이사회규정 개정	가결	찬성	찬성	사임	사임	찬성	찬성
21	2024-08-19	의안: 대여금 운영규정 제정의 건	가결	찬성	찬성	사임	사임	찬성	찬성
22	2024-08-26	의안: 유형자산 양수의 건(의왕스마트시티)	가결	찬성	찬성	사임	사임	찬성	찬성
23	2024-08-30	의안: 표준준법통제기준 제정의 건, 감사 규정 제정의 건	가결	찬성	찬성	사임	사임	찬성	찬성
24	2024-09-30	의안: 대여금 운영 규정 개정의 건	가결	찬성	찬성	사임	사임	찬성	찬성
25	2024-11-29	의안: 채권관리규정 개정의 건	가결	찬성	찬성	사임	사임	찬성	찬성
26	2024-12-16	의안: 제28기 정기 주주총회 의결권 권리주주 확정을 위한 기준일 지정 건	가결	찬성	찬성	사임	사임	찬성	찬성
27	2024-12-27	의안: 타 법인 주식 취득의 건, 타법인 사모 전환사채 취득의 건	가결	찬성	찬성	사임	사임	찬성	찬성

다. 이사의 독립성

이사는 주주총회에서 선임하며, 주주총회에서 선임할 이사 후보자는 이사회가 선정해 주주총회에 제출할 의안으로 확정하고 있습니다. 또한, 이사후보의 인적사항은 주주총회 전에 공시하며, 당사는 주주제안권에 의해 이사선임 의안이 제출된 경우가 없습니다. 또한, 당사는 사외이사를 선출하기 위한 별도의 위원회를 설치하고 있지 않습니다. 이러한 절차에 따라 선임된 이사는 다음과 같습니다.

직명	성명	추천인	담당업무	최대주주 또는 주요주주와의 관계	회사와의 거래	임기	연임여부(회수)
대표이사	은유진	이사회	이사회 의장	최대주주의 특수관계인	-	3년	연임(5회)
대표이사	박재한	이사회	경영 총괄	최대주주의 특수관계인	-	3년	신규선임
사외이사	최성호	이사회	경영 자문	최대주주의 특수관계인	-	3년	신규선임
사외이사	원동호	이사회	경영 자문	최대주주의 특수관계인	-	3년	신규선임

라. 사외이사의 전문성

회사 별도의 지원조직을 운영하고 있지 않지만, 이사회 개최 전에 해당 안건 내용을 충분히 검토할 수 있도록 사전에 자료를 제공하고 있으며, 기타 사내 주요현안에 대해서도 수시로 정보를 제공하고 있습니다.

[사외이사 및 그 변동현황]

(단위 : 명)

이사의 수	사외이사 수	사외이사 변동현황		
		선임	해임	중도퇴임
4	2	2	1	-

* 사외이사 전승민은 임기 만료로 사임함.

[사외이사 교육 미실시 내역]

사외이사 교육 실시여부	사외이사 교육 미실시 사유
미실시	당사는 업무 수행에 필요한 내용을 충분히 검토할 수 있도록 경영 자료를 제공하고, 기타 사내 주요 현안에 대해서도 수시로 정보를 제공하고 있습니다. 추후 전문성을 높이기 위한 교육이 필요할 경우 실시할 예정입니다.

2. 감사제도에 관한 사항

가. 감사의 인적사항

당사는 본 공시서류작성기준일 현재 별도의 감사위원회를 설치하고 있지 않으며, 정기주주총회 결의에 의하여 선임된 비상근감사 1인이 감사 업무를 수행하고 있습니다.

성명	주요경력	비고
안덕균	경희대학교 교육대학원 체육학과 석사 前(주)로바콤 대표이사 現에스지에이(주) 비상근 감사 現에스지에이솔루션즈(주) 비상근 감사	2009년 3월 27일 신규 감사 선임 2012년 3월 29일 감사 재선임 2014년 8월 22일 재선임 2017년 3월 31일 재선임 2021년 3월 31일 재선임 2021년 3월 29일 재선임 2024년 3월 29일 재선임

나. 감사의 독립성

당사의 정관 제49조에 의거, 감사는 회사의 회계와 업무를 감사할 수 있으며, 회의의 목적사항과 소집의 이유를 기재한 서면을 이사회에 제출하여 임시주주총회의 소집을 청구할 수 있습니다. 또한 감사는 그 직무를 수행하기 위하여 필요한 때에는 회사에 대하여 영업의 보고를 요구할 수 있고, 이 경우 회사가 지체없이 보고를 하지 아니할 때 또는 그 보고의 내용을 확인할 필요가 있는 때에는 회사의 업무와 재산상태를 조사할 수 있습니다.

감사의 주요 이력 및 담당업무는 'Ⅷ.임원 및 직원 등에 관한 사항'을 참조하시기 바랍니다.

회사	개최일자	의안내용	가결여부	감사의 성명
				안덕균 (감사) (출석률:100%)
				참석여부/찬반
1	2024-01-24	의안: 감사인선임위원회 구성의 건	가결	참석 / 찬성
2	2024-01-24	의안: 의왕 스마트시티 입주계약 변경의 건	가결	참석 / 찬성
3	2024-01-26	의안: 전환사채 매입의 건	가결	참석 / 찬성
4	2024-02-07	의안: 제27기 (2023.01.01~2023.12.31) 재무제표 승인 건	가결	참석 / 찬성
5	2024-02-16	의안: 영업보고서 승인의 건	가결	참석 / 찬성
6	2024-03-14	의안: 제27기 정기주주총회 소집의 건	가결	참석 / 찬성
7	2024-03-28	의안: 타법인(HDS) 차입에 대한 담보제공 건 (기존 연장)	가결	참석 / 찬성
8	2024-03-29	의안: 대표이사 변경의 건	가결	참석 / 찬성
9	2024-04-26	의안: 매출채권 제각의 건	가결	참석 / 찬성
10	2024-05-03	의안: 의왕스마트시티 준공지연에 따른 중도금 대출 기한연기의 건	가결	참석 / 찬성
11	2024-05-21	의안: 대표이사 선임의 건	가결	참석 / 찬성
12	2024-05-21	의안: 의왕스마트시티 입주계약 변경의 건	가결	참석 / 찬성
13	2024-05-31	의안: 의왕스마트시티 입주계약 변경의 건(정정)	가결	참석 / 찬성
14	2024-06-11	의안: 의왕스마트시티 입주계약 변경의 건(정정)	가결	참석 / 찬성
15	2024-06-20	제1호의안: 임시주주총회 소집의 건 제2호의안: 주주명부폐쇄 및 기준일 승인의 건	가결	참석 / 찬성
16	2024-07-04	의안 : 유형자산(분양권) 양도 결정의 건	가결	참석 / 찬성
17	2024-07-15	의안 : 임시주주총회 소집 결의 내용 정정의 건	가결	참석 / 찬성
18	2024-07-18	의안 : 기타 무형 자산(회원권) 매각의 건	가결	참석 / 찬성

19	2024-07-31	의안 : 본점 이전의 건	가결	참석 / 찬성
20	2024-08-01	의안 : 내부거래위원회 설립, 운영규정 제정, 이해관계자 거래통제 제정, 이사회규정 개정	가결	참석 / 찬성
21	2024-08-19	의안 : 대여금 운영규정 제정의 건	가결	참석 / 찬성
22	2024-08-26	의안 : 유형자산 양수의 건(의왕스마트시티)	가결	참석 / 찬성
23	2024-08-30	의안 : 표준준법통제기준 제정의 건, 감사 규정 제정의 건	가결	참석 / 찬성
24	2024-09-30	의안 : 대여금 운영 규정 개정의 건	가결	참석 / 찬성
25	2024-11-29	의안 : 채권관리규정 개정의 건	가결	참석 / 찬성
26	2024-12-16	의안 : 제28기 정기 주주총회 의결권 권리주주 확정을 위한 기준일 지정 건	가결	참석 / 찬성
27	2024-12-27	의안 : 타 법인 주식 취득의 건, 타법인 사모 전환사채 취득의 건	가결	참석 / 찬성

다. 감사위원회 교육 미실시 내역

감사위원회 교육 실시여부	감사위원회 교육 미실시 사유
미실시	당사는 업무 수행에 필요한 내용을 충분히 검토할 수 있도록 경영 자료를 제공하고, 기타 사내 주요 현안에 대해서도 수시로 정보를 제공하고 있습니다. 추후 전문성을 높이기 위한 교육이 필요할 경우 실시할 예정입니다.

라. 감사위원회(감사) 지원조직 현황

- 해당 사항이 없습니다.

마. 준법지원인 등 지원조직 현황

- 해당 사항이 없습니다.

3. 주주총회 등에 관한 사항

가. 투표제도 현황

(기준일 : 2024년 12월 31일)

투표제도 종류	집중투표제	서면투표제	전자투표제
도입여부	배제	미도입	미도입
실시여부	-	-	제27기 정기주주총회

주) 당사는 제27기 정기주주총회에서 한시적으로 전자투표제도를 실시하였습니다.

☐ 전자투표제 도입 및 운영

당사는 한시적으로 제27기 정기주주총회에서 주주의 편의를 제고하기 위하여 「상법」 제368조의 4(전자적 방법에 의한 의결권의 행사)에 따라 전자투표제를 채택하였습니다.

※ 의결권 대리행사권유제도 활용 현황

주주총회	도입/실시여부	위임방법
제27기 정기주주총회 (24.03.31)	도입/실시	- 전자적 방법으로 의결권 위임(전자위임장) - 피권유자에게 직접교부 - 우편 또는 모사전송(fax) - 인터넷 홈페이지 등에 위임장 용지를 게시

나. 소수주주권 행사여부

(기준일 : 2024년 12월 31일)

행사자	안건	목적사항 포함여부	거부사유	진행경과
-	-	-	-	-

※ 공시대상기간 중 소수주주권 행사내역이 없습니다.

다. 경영권 경쟁

- 당사는 보고서 제출일 현재 경영지배권에 관하여 경쟁이 발생한 사실이 없습니다.

라. 의결권 현황

(기준일 : 2024년 12월 31일)

(단위 : 주)

구 분	주식의 종류	주식수	비고
발행주식총수(A)	보통주	58,862,249	-
	우선주	-	-
의결권없는 주식수(B)	보통주	1,150,019	자기주식 및 상호주
	우선주	-	-
정관에 의하여 의결권 행사가 배제된 주식수(C)	보통주	-	-
	우선주	-	-
기타 법률에 의하여 의결권 행사가 제한된 주식수(D)	보통주	-	-
	우선주	-	-
의결권이 부활된 주식수(E)	보통주	-	-
	우선주	-	-
의결권을 행사할 수 있는 주식수 (F = A - B - C - D + E)	보통주	57,712,230	-
	우선주	-	-

마. 주식사무

정관상 신주인수권의 내용	제10조 (신주인수권) ① 회사의 주주는 신주발행에 있어서 그가 소유한 주식수에 비례하여 신주의 배정을 받을 권리를 가진다. ② 회사는 제1항의 규정에도 불구하고 다음 각 호의 경우에는 이사회 결의로 주주 이외의 자에게 신주를 배정할 수 있다.
---------------------	--

	<p>1. 발행주식총수의 100분의 100을 초과하지 않는 범위 내에서 자본시장과 금융투자업에 관한 법률 제165조의6에 따라 일반공모증자 방식으로 신주를 발행하는 경우</p> <p>2. 상법 제542조의 3의 규정에 의하여 주식매수선택권의 행사로 인하여 신주를 발행하는 경우</p> <p>3. 발행하는 주식총수의 100분의 20 범위 내에서 우리사주조합원에게 신주를 우선 배정하는 경우</p> <p>4. 발행주식총수의 100분의 100을 초과하지 않는 범위 내에서 긴급한 자금조달을 위하여 국내외 금융기관 또는 기관투자자, 법률에 근거하여 결성된 투자조합, 기타 법인 및 개인에게 신주를 발행하는 경우</p> <p>5. 발행주식총수의 100분의 100을 초과하지 않는 범위 내에서 사업상 중요한 기술도입, 연구개발, 생산, 판매, 자본제휴 등 회사의 경영상 목적을 달성하기 위하여 신주를 발행하는 경우</p> <p>6. 「근로복지기본법」 제39조의 규정에 의한 우리사주매수선택권의 행사로 인하여 신주를 발행하는 경우</p> <p>③ 신주인수권을 포기 또는 상실에 따른 주식과 신주배정에 발생한 단주에 대한 처리방법은 이사회의 결의로 정한다.</p> <p>④ 제2항 각호 중 어느 하나의 규정에 의해 신주를 발행할 경우 발행할 주식의 종류와 수 및 발행 가격 등은 이사회의 결의로 정한다.</p>		
결 산 일	12월 31일	정기주주총회	이사회 결의 후 결정
주주명부폐쇄시기	이사회 결의 후 일정 기간 지정 (단, 그 기간은 3개월을 경과하지 못함)		
주권의 종류	<p>① 회사가 발행할 주식은 보통주식과 종류주식으로 한다.</p> <p>② 회사가 발행하는 종류주식은 이익배당 또는 잔여재산분배에 관한 우선주식, 의결권 배제 또는 제한에 관한 주식, 상환주식, 전환주식 및 이들의 전부 또는 일부를 혼합한 주식으로 한다.</p>		
명의개서대리인	한국예탁결제원 증권대행부		
주주의 특전	해당사항없음	공고방법	회사의 공고는 회사의 인터넷 홈페이지 (http://www.sgacorp.kr)에 게재한다. 다만, 전산장애 또는 그 밖의 부득이한 사유로 회사의 인터넷홈페이지에 공고를 할 수 없을 때에는 서울시에서 발행되는 한국경제신문에 한다.

바. 주주총회 의사록 요약

주총 정보	안건	결의 내용	주요 논의내용	
			회 사	주 주
제 23기 정기주총 (2020.03.24)	1) 제1호 의안 : 제23기(2019년 1월 1일~2019년 12월 31일) 재무제표 및 연결재무제표 승인의 건	원안대로 가결	2019년 결산결과에 대해 설명	상법상 주주제안 및 질의사항 없음
	2) 제2호 의안 : 이사 선임의 건 - 제2-1호 의안 : 사내이사 은유진 선임의 - 제2-2호 의안 : 사내이사 조창희 선임의 건 - 제2-3호 의안 : 사외이사 김태우 선임의 건	원안대로 가결	사내이사 후보 추천이유와 재선임 필요성 설명 사내이사 후보 추천이유와 재선임 필요성 설명 사외이사 후보 추천이유와 재선임 필요성 설명	
	3) 제3호 의안 : 감사 안덕균 선임의 건	의결 정족수 부족으로 부결	정관변경 필요성을 설명	
	4) 제4호 의안 : 이사보수한도 승인의 건	원안대로 가결 (23기 1,000백만원 / 24기 1,000백만원)	전년도 집행결과 및 보수한도액 설정이유 설명	
	5) 제5호 의안 : 감사 보수한도 승인의 건	원안대로 가결 (23기 100백만원 / 24기 100백만원)	전년도 집행결과 및 보수한도액 설정이유 설명	
제 24기 정기주총 (2021.03.31)	1) 제1호 의안 : 제24기(2020년 1월 1일 ~ 2020년 12월 31일) 연결재무제표 및 재무제표 승인의 건	원안대로 가결	2020년 결산결과에 대해 설명	상법상 주주제안 및 질의사항 없음
	2) 제2호 의안 : 이사 선임의 건 - 제2-1호 의안 : 사내이사 김신환 선임의 건 - 제2-2호 의안 : 사외이사 전승만 선임의 건	원안대로 가결	사내이사 후보 추천이유와 재선임 필요성 설명 사외이사 후보 추천이유와 재선임 필요성 설명	
	3) 제3호 의안 : 감사 안덕균 선임의 건	원안대로 가결	감사 후보 추천이유와 재선임 필요성 설명	
	4) 제4호 의안 : 정관 변경의 건	원안대로 가결	정관변경 필요성을 설명	
	5) 제5호 의안 : 임원 퇴직금 지급 규정 제정의 건	원안대로 가결	임원퇴직금 지급규정 개정 필요성을 설명	
	6) 제6호 의안 : 이사 보수한도 승인의 건	원안대로 가결 (24기 1,000백만원 / 25기 1,000백만원)	전년도 집행결과 및 보수한도액 설정이유 설명	
	7) 제7호 의안 : 감사 보수한도 승인의 건	원안대로 가결 (24기 100백만원 / 25기 100백만원)	전년도 집행결과 및 보수한도액 설정이유 설명	
제 25기 정기주총 (2022.03.31)	1) 제1호 의안 : 제25기(2021년 1월 1일 ~ 2021년 12월 31일) 연결재무제표 및 재무제표 승인의 건	원안대로 가결	2021년 결산결과에 대해 설명	상법상 주주제안 및 질의사항 없음
	2) 제2호 의안 : 이사 선임의 건 - 제2-1호 의안 : 사내이사 은유진 선임의 건	원안대로 가결	사내이사 후보 추천이유와 재선임 필요성 설명	
	3) 제3호 의안 : 정관 변경의 건	원안대로 가결	정관변경 필요성을 설명	
	4) 제4호 의안 : 임원 퇴직금 지급 규정 개정의 건	원안대로 가결	임원퇴직금 지급규정 개정 필요성을 설명	
	5) 제5호 의안 : 이사 보수한도 승인의 건	원안대로 가결 (25기 1,000백만원 / 26기 1,000백만원)	전년도 집행결과 및 보수한도액 설정이유 설명	
	6) 제6호 의안 : 감사 보수한도 승인의 건	원안대로 가결 (25기 100백만원 / 26기 100백만원)	전년도 집행결과 및 보수한도액 설정이유 설명	
제 26기 정기주총 (2023.03.31)	1) 제1호 의안 : 제26기(2022년 1월 1일 ~ 2022년 12월 31일) 재무제표 승인의 건	원안대로 가결	2022년 결산결과에 대해 설명	상법상 주주제안 및 질의사항 없음
	2) 제2호 의안 : 사내이사 최영철 선임의 건	원안대로 가결	사내이사 후보 추천이유와 재선임 필요성 설명	
	3) 제3호 의안 : 정관변경의 건	원안대로 가결	정관변경 필요성을 설명	
	4) 제4호 의안 : 임원 퇴직금 지급 규정 개정의 건	원안대로 가결	임원퇴직금 지급규정 개정 필요성을 설명	

	5) 제5호 의안 : 이사 보수한도 승인의 건	원안대로 가결 (26기 1,000백만원 / 27기 1,000백만원)	전년도 집행결과 및 보수한도액 설정이유 설명	
	6) 제6호 의안 : 감사 보수한도 승인의 건	원안대로 가결 (26기 100백만원 / 27기 100백만원)	전년도 집행결과 및 보수한도액 설정이유 설명	
제 27기 정기주총 (2024.03.29)	1) 제1호 의안 : 제27기(2023년 1월 1일 ~ 2023년 12월 31일) 재무제표 (결손금처리계산서(안) 포함) 승인의 건	원안대로 가결	2023년 결산결과에 대해 설명	상법상 주주제안 및 질의사항 없음
	2) 제2호 의안 : 정관변경의 건	원안대로 가결	정관변경 필요성을 설명	
	3) 제3호 의안 : 자본 감소의 건	원안대로 가결	자본 감소의 필요성을 설명	
	4) 제4호 의안 : 이사 선임의 건 - 제 4-1호 의안 : 사내이사 박재한 선임의 건 - 제 4-2호 의안 : 사외이사 최성호 선임의 건	원안대로 가결	사내이사 후보 추천이유와 재선임 필요성 설명 사외이사 후보 추천이유와 재선임 필요성 설명	
	5) 제5호 의안 : 감사 안덕균 선임의 건 (재선임)	원안대로 가결	감사 후보 추천이유와 재선임 필요성 설명	
	6) 제6호 의안 : 이사 보수한도 승인의 건	(27기 1,000백만원 / 28기 1,000백만원)	전년도 집행결과 및 보수한도액 설정이유 설명	
	7) 제7호 의안 : 감사 보수한도 승인의 건	(27기 100백만원 / 28기 100백만원)	전년도 집행결과 및 보수한도액 설정이유 설명	
	8) 제8호 의안 : 임원 퇴직금 지급 규정 개정의 건	원안대로 가결	임원퇴직금 지급규정 개정 필요성을 설명	
제28기 임시주총 (2024.07.31)	1) 제1호 의안 : 정관 일부 변경의 건	원안대로 가결	정관변경 필요성을 설명	상법상 주주제안 및 질의사항 없음
	2) 제2호 의안 : 사외이사 원동호 선임의 건	원안대로 가결	사외이사 후보 추천이유와 재선임 필요성 설명	

VII. 주주에 관한 사항

1. 최대주주 및 특수관계인의 주식소유 현황

가. 최대주주 및 특수관계인

(기준일 : 2024년 12월 31일)

(단위 : 주, %)

성 명	관 계	주식의 종류	소유주식수 및 지분율				비고
			기 초		기 말		
			주식수	지분율	주식수	지분율	
SGA홀딩스(주) (*)	최대주주	보통주	13,258,137	22.52	14,892,175	25.30	장외매수
SGA퓨처스(주)	계열회사	보통주	3,000,000	5.1	3,416,000	5.80	장외매수
(주)엑시스인베스트먼트	계열회사	보통주	1,506,105	2.56	1,506,105	2.56	-
SGA솔루션즈(주)	계열회사	보통주	774,185	1.32	774,185	1.32	-
은유진	특수관계인	보통주	300,000	0.51	1,400,000	2.38	장내매수
에스지씨(주)	계열회사	보통주	454,181	0.77	0	0	장외매도
구천열	특수관계인	보통주	708,052	1.2	292,052	0.49	장외매도
최영철	특수관계인	보통주	230,728	0.39	230,728	0.39	-
정권성	특수관계인	보통주	27,593	0.05	27,593	0.04	-
이기원	특수관계인	보통주	27,593	0.05	0	0	임원퇴임
문종만	특수관계인	보통주	0	0	27,593	0.04	임원선임
계		보통주	20,286,574	34.46	22,566,431	38.33	-
		우선주	-	-	-	-	-

주) 지분율은 발행주식총수 대비 비율입니다.

나. 최대주주의 주요경력 및 개요

1) 최대주주(법인 또는 단체)의 기본정보

명칭	출자자수 (명)	대표이사 (대표조합원)		업무집행자 (업무집행조합원)		최대주주 (최대출자자)	
		성명	지분(%)	성명	지분(%)	성명	지분(%)
SGA홀딩스(주)	1	은유진	100	-	-	-	-
		-	-	-	-	-	-

2) 최대주주(법인 또는 단체)의 최근 결산기 재무현황

(단위 : 백만원)

구분	
법인 또는 단체의 명칭	에스지에이홀딩스(주)

자산총계	10,498
부채총계	12,986
자본총계	-2,488
매출액	1,992
영업이익	768
당기순이익	-289

- 상기 재무현황은 2024년 사업연도 기준으로 기재하였습니다.

3) 사업현황 등 회사 경영 안정성에 영향을 미칠 수 있는 주요 내용

(1) 사업현황

- 당사 최대주주인 에스지에이홀딩스(주)는 투자, IT 및 경영 컨설팅 사업 등을 영위하고 있습니다.

(2) 보유주식의 담보 등 계약 내용

- 최대주주의 보유주식의 담보 등 계약 내용은 에스지에이홀딩스(주)에서 2024년 8월 30 일에 제출한 주식등의대량보유상황보고서 '제2부 대량보유내역, 2. 보유주식등에 관한 계약'을 참고하시기 바랍니다.

다. 최대주주의 최대주주(법인 또는 단체)의 개요

- 해당사항 없습니다.

라. 최대주주 변동현황

최대주주 변동내역

(기준일 : 2024년 12월 31일)

(단위 : 주, %)

변동일	최대주주명	소유주식수	지분율	변동원인	비 고
2024년 06월 28일	에스지에이홀딩스(주)	13,712,318	23.29	장외매수	주식수 : 454,181주
2024년 07월 19일	에스지에이홀딩스(주)	14,136,455	24.02	장외매수	주식수 : 424,137주
2024년 07월 24일	에스지에이홀딩스(주)	14,892,175	25.30	장외매수	주식수 : 755,720주

마. 주식 소유현황

(기준일 : 2024년 12월 31일)

(단위 : 주)

구분	주주명	소유주식수	지분율(%)	비고
5% 이상 주주	SGA홀딩스(주)	14,892,175	25.30	-
	SGA퓨처스(주)	3,416,000	5.80	-
우리사주조합		-	-	-

소액주주현황

(기준일 : 2024년 12월 31일)

(단위 : 주)

구 분	주 주			소 유 주 식			비 고
	소액 주주수	전체 주주수	비율 (%)	소액 주식수	총발행 주식수	비율 (%)	
소액주주	10,382	10,395	99.89	33,476,732	58,862,249	56.89	-

* 당사의 최근 주주명부폐쇄기준일(2024.12.31) 기준으로 기재하였습니다.

VIII. 임원 및 직원 등에 관한 사항

1. 임원 및 직원 등의 현황

가. 임원 현황

(기준일 : 2024년 12월 31일)

(단위 : 주)

성명	성별	출생년월	직위	등기임원 여부	상근 여부	담당 업무	주요경력	소유주식수		최대주주와의 관계	재직기간	임기 만료일
								의결권 있는 주식	의결권 없는 주식			
은유진	남	1970년 12월	대표이사	사내이사	상근	이사회 의장	아주대 컴퓨터 공학 석사 전 한국인터넷진흥원(KISA)연구원 전 (주)스캐니글로벌 대표이사 현 SGA(주) 대표이사 현 SGA솔루션즈(주) 이사회 의장 현 SGA(주) 이사회 의장 현 SGA 그룹 회장	1,400,000	-	사내이사	2008.11.03 ~현재	2025년 03월 31일
박재한	남	1966년 02월	대표이사	사내이사	상근	경영 총괄	동국대학교 전산학과 전 아이티센트럴(주) SI영업 총괄 전 아이티센트럴(주) 대표이사 전 SGA(주) 영남사업본부 본부장 전 그린원아이티(주) 대표이사 현 SGA(주) 사장	-	-	특수관계인	2024.03.29 ~현재	2027년 03월 29일
최성호	남	1965년 04월	사외이사	사외이사	비상근	경영 자문	연세대학교 행정대학원 행정학석사 전 방송통신위원회 기획조정관 전 국립외교원(글로벌리더십과정) 교육훈련 전 방송통신위원회 이용자정책국장 전 방송통신위원회 사무처장 현 고려대학교 정보보호대학원 산학협력중점교수	-	-	해당사항 없음	2024.03.30 ~현재	2027년 03월 30일
원동호	남	1949년 09월	사외이사	사외이사	비상근	경영 자문	성균관대학교 전자공학 공학박사 전 한국전자통신연구원 전임연구원 전 산학연 정보보안협의회 회장 전 성균관대학교 교수 전 동경공업대학 객원연구원 전 정보화추진위원회 자문위원 전 한국정보보호학회 회장	-	-	해당사항 없음	2024.07.31 ~현재	2027년 07월 31일
안덕균	남	1963년 01월	감사	감사	비상근	감사	경희대학교 체육학과 경희대학교 교육대학원 석사 전 (주)로바콤 대표이사 현 SGA(주) 감사 현 SGA 솔루션즈(주) 감사	-	-	특수관계인	2008.11.03 ~현재	2027년 03월 29일

나. 등기임원 선임 후보자 및 해임 대상자 현황

(기준일 : 2025년 03월 31일)

구분	성명	성별	출생년월	사외이사 후보자 해당여부	주요경력	선·해임 예정일	최대주주와의 관계
선임	은유진	남	1970년 12월	X	아주대학교 컴퓨터공학 석사 前 한국인터넷진흥원(KISA) 연구원 前 (주)스캐니글로벌 대표이사 現 SGA(주) 이사회 의장 및 대표이사 現 SGA솔루션즈(주) 이사회 의장 現 SGA그룹 회장	2025년 03월 31일	특수관계인
선임	최영철	남	1970년 04월	X	성균관대학교 전기/전자/컴퓨터공학박사 前 한국인터넷진흥원(KISA) 연구원 前 (주)비씨큐어 대표이사 前 SGA(주) 솔루션사업부문 총괄 現 SGA솔루션즈(주) 대표이사 現 SGA그룹 부회장	2025년 03월 31일	특수관계인

다. 직원 등 현황

(기준일 : 2024년 12월 31일)

(단위 : 원)

직원										소속 외 근로자			비고
사업부문	성별	직 원 수					평 균 근속연수	연간급여 총 액	1인평균 급여액	남	여	계	
		기간의 정함이 없는 근로자		기간제 근로자		합 계							
		전체	(단시간 근로자)	전체	(단시간 근로자)								
SI	남	88	-	43	-	131	28.58	5,817,400,883	44,407,640	-	-	-	-
SI	여	30	-	9	-	39	11.67	1,712,394,744	43,907,558				-
기타	남	3	-	-	-	3	1.17	77,900,004	25,966,668				-
기타(*)	여	-	-	-	-	-	0.67	78,873,043	-				-
경영혁신실	남	1	-	-	-	1	0.05	19,724,998	19,724,998				-
경영혁신실	여	3	-	-	-	3	1.00	217,371,851	72,457,284				-
합 계		125	-	52	-	177	23.76	7,923,665,523	44,766,472				-

(*) 해당 인원은 연말 이전에 퇴사하였습니다.

라. 육아지원제도 사용 현황

(기준일 : 2024년 12월 31일)

(단위 : 명, %)

구분	당기(28기)	전기(27기)	전전기(26기)
육아휴직 사용자수(남)	-	-	-
육아휴직 사용자수(여)	-	-	-
육아휴직 사용자수(전체)	-	-	-
육아휴직 사용률(남)	-	-	-
육아휴직 사용률(여)	-	-	-
육아휴직 사용률(전체)	-	-	-

육아휴직 복귀 후 12개월 이상 근속자(남)	-	-	-
육아휴직 복귀 후 12개월 이상 근속자(여)	-	-	-
육아휴직 복귀 후 12개월 이상 근속자(전체)	-	-	-
육아기 단축근무제 사용자 수	-	-	-
배우자 출산휴가 사용자 수	2	-	-

마. 미등기임원 보수 현황

(기준일 : 2024년 12월 31일) (단위 : 천원)

구 분	인원수	연간급여 총액	1인평균 급여액	비고
미등기임원	7	451,400	64,486	-

2. 임원의 보수 등

<이사·감사 전체의 보수현황>

1. 주주총회 승인금액

(단위 : 백만원)

구 분	인원수	주주총회 승인금액	비고
이사(사외이사포함)	4	1,000	-
감사	1	100	-

2. 보수지급금액

2-1. 이사·감사 전체

(단위 : 천원)

인원수	보수총액	1인당 평균보수액	비고
5	282,500	75,333	(*)

(*) 퇴임(사외이사 1인, 사내이사 1인) 및 선임(사외이사 2인, 사내이사 1인)일 고려해 1인당 평균 보수액을 산정함.

2-2. 유형별

(단위 : 천원)

구 분	인원수	보수총액	1인당 평균보수액	비고
등기이사 (사외이사, 감사위원회 위원 제외)	2	230,000	98,571	(*)
사외이사 (감사위원회 위원 제외)	3	16,500	11,647	(*)

감사위원회 위원	-	-	-	-
감사	1	36,000	36,000	-

(*) 퇴임(사외이사 1인, 사내이사 1인) 및 선임(사외이사 2인, 사내이사 1인)일 고려해 1인당 평균 보수액을 산정함.

<보수지급금액 5억원 이상인 이사·감사의 개인별 보수현황>

1. 개인별 보수지급금액

- 당사는 개인별 보수가 5억원 이상인 경우가 없으므로 기재하지 않습니다.

(단위 : 원)

이름	직위	보수총액	보수총액에 포함되지 않는 보수
-	-	-	-

<보수지급금액 5억원 이상 중 상위 5명의 개인별 보수현황>

1. 개인별 보수지급금액

- 당사는 개인별 보수가 5억원 이상인 경우가 없으므로 기재하지 않습니다.

(단위 : 원)

이름	직위	보수총액	보수총액에 포함되지 않는 보수
-	-	-	-
-	-	-	-

IX. 계열회사 등에 관한 사항

가. 계열회사 현황(요약)

당사는 독점규제 및 공정거래에 관한 법률상 공시대상기업집단에 속하지 아니하며, 지배회사인 에스지에이홀딩스(주)를 기재하였습니다.

(기준일 : 2024년 12월 31일)

(단위 : 사)

기업집단의 명칭	계열회사의 수		
	상장	비상장	계
에스지에이홀딩스(주)	2	9	11

※상세 현황은 '상세표-2. 계열회사 현황(상세)' 참조

나. 계열회사 지분현황

(단위 : %)

회사명(출자) (피출자)	에스지에이 홀딩스(주)	에스지에이(주)	에스지에이 솔루션즈(주)	에스지에이 퓨처스(주)	(주)엑시스 인베스트먼트	보이스아이(주)	에스지씨(주)	에스지에이 시스템즈(주)	에스지앤(주)	에스지에이 이피에스(주)
에스지에이홀딩스(주)	-	-	-	-	-	-	-	-	-	-
에스지에이(주)	25.30	0.64	1.32	5.80	2.56	-	-	-	-	-
에스지에이솔루션즈(주)	10.69	28.68	0.38	-	-	-	-	-	-	-
에스지에이퓨처스(주)	-	-	100.00	-	-	-	-	-	-	-
(주)엑시스인베스트먼트	-	-	100.00	-	-	-	-	-	-	-
보이스아이(주)	-	20.43	53.33	-	-	-	-	-	-	-
에스지씨(주)	90.15	-	-	-	-	-	8.90	-	-	-
에스지에이시스템즈(주)	-	-	100.00	-	-	-	-	-	-	-
에스지앤(주)	-	-	61.01	-	-	-	-	-	-	-
에스지에이이피에스(주)	-	-	100.00	-	-	-	-	-	-	-
(주)편블	-	-	29.81	-	-	-	-	-	-	-

주1) 2022년 03월 31일 에스지에이클라우드서비스(주)에서 에스지씨(주)로 사명을 변경하였습니다.
주2) 2022년 08월 22일 에스지에이비엘씨(주)에서 에스지에이퓨처스(주)로 사명을 변경하였습니다.
주3) 에스지에이이피에스(주)는 2023년 3월 31일 애듀밸류에스(주)에서 에스지에이이피에스(주)로 상호를 변경하였습니다.

다. 계열사간 임원 겸직 현황

성명	회사	직책	상근여부
은유진	에스지에이홀딩스(주)	대표이사	상근
	에스지에이솔루션즈(주)	사내이사(의장)	상근
	에스지씨(주)	사내이사	상근
	에스지에이(주)	대표이사(의장)	상근
	에스지에이퓨처스(주)	대표이사(의장)	상근
	(주)엑시스인베스트먼트	기타비상무이사(의장)	비상근
	에스지에이시스템즈(주)	대표이사	상근
최영철	에스지에이솔루션즈(주)	대표이사	상근

	에스지에이퓨처스(주)	사내이사	상근
	에스지앤(주)	사내이사(의장)	상근
	에스지에이이피에스(주)	사내이사	상근
	보이스아이(주)	사내이사(의장)	상근
	(주)엑시스인베스트먼트	기타비상무이사	비상근
안덕균	에스지에이솔루션즈(주)	감사	비상근
	에스지에이(주)	감사	비상근

주1) 2022년 03월 31일 에스지에이클라우드서비스(주)에서 에스지씨(주)로 사명을 변경하였습니다.
주2) 2022년 08월 22일 에스지에이비엘씨(주)에서 에스지에이퓨처스(주)로 사명을 변경하였습니다.
주3) 에스지에이이피에스(주)는 당기중 100% 지분을 취득하여 당사의 종속회사로 편입되었으며,
2023년 3월 31일 애듀밸류에스(주)에서 에스지에이이피에스(주)로 상호를 변경하였습니다.

라. 타법인출자 현황(요약)

(기준일 : 2024년 12월 31일)

(단위 : 원)

출자 목적	출자회사수			총 출자금액			
	상장	비상장	계	기초 장부 가액	증가(감소)		기말 장부 가액
					취득 (처분)	평가 손익	
경영참여	-	-	-	-	-	-	-
일반투자	-	-	-	-	-	-	-
단순투자	-	-	-	-	-	-	-
계	-	-	-	-	-	-	-

※상세 현황은 '상세표-3. 타법인출자 현황(상세)' 참조

- 당사는 소규모기업에 해당되어 기업공시서식 작성기준에 따라 타법인출자 현황 기재는 생략하였습니다.

X. 대주주 등과의 거래내용

1. 대주주등에 대한 신용 공여 등

(1) 당기말 현재 회사가 특수관계자에게 제공한 담보 및 지급보증의 내역은 다음과 같습니다.

(단위 : 천원)			
제공받은자	내역	담보 보증금액	비고
에스지에이홀딩스(주)	차입금 담보 제공	1,100,000	기업은행
에스지에이퓨처스(주)	연대보증	2,040,000	기업은행
대표이사	일반보증약정	4,200,000	기업은행
합계		7,340,000	

(2) 당기말 현재 회사가 특수관계자로부터 제공받고 있는 담보 및 지급보증의 내역은 없습니다.

2. 대주주와의 자산양수도 등

- 해당 사항 없습니다.

3. 대주주 및 대주주 이외의 이해관계자와의 거래

(1) 당기말과 전기말 현재 회사의 특수관계자현황은 다음과 같습니다.

구분	당기	전기	비고
지배기업	에스지에이홀딩스(주)	에스지에이홀딩스(주)	
관계기업	보이스아이(주)	보이스아이(주)	(*1)
	에스지에이솔루션즈(주)	에스지에이솔루션즈(주)	
기타특수관계자	에스지씨(주)	에스지씨(주)	
	에스지에이강원㈜	에스지에이강원㈜	
	(주)엑시스인베스트먼트	(주)엑시스인베스트먼트	(*2)
	에스지에이퓨처스(주)	에스지에이퓨처스(주)	(*2)
	-	에스알넷(주)	(*3)
	-	에스알큐브(주)	(*3)
	에스지에이시스템즈(주)	에스지에이시스템즈(주)	
	에스지에이이피에스(주)	에스지에이이피에스(주)	(*2)
	에스지앤(주)	에스지앤(주)	(*2)
	주요 경영진	주요 경영진	

(*1) 에스지에이솔루션즈(주)의 종속기업이며, 회사의 관계기업입니다.

(*2) 에스지에이솔루션즈(주)의 종속기업으로서, 기타특수관계자로 분류하였습니다.

(*3) 당기 중 단기대여금 상환으로 인해 기타특수관계자에서 제외되었습니다.

(2) 당기와 전기 중 특수관계자와의 매출·매입 등 거래내역은 다음과 같습니다.

1) 당기

(단위 : 천원)				
구분	회사명	매출	기타수익	매입거래 등
지배기업	에스지에이홀딩스(주)	43,413		674,760
관계기업	보이스아이(주)	349,963	16,792,999	55,683
	에스지에이솔루션즈(주)	204,263	11,711,000	151,364
기타특수관계자	에스지씨(주)	1,740	21,147	-
	에스지에이퓨처스(주)	1,039		-
	에스지에이시스템즈(주)	61,429		-
	에스지에이이피에스(주)	43,877		43,538
	에스지앤(주)	-		6,420
합계		705,724	28,525,146	931,765

2) 전기

(단위 : 천원)				
구분	회사명	매출거래 등	기타수익	매입거래 등
지배기업	에스지에이홀딩스(주)	58,023	27,171	597,600
관계기업	보이스아이(주)	135,373	-	91,059
	에스지에이솔루션즈(주)	174,756	-	573,677
기타특수관계자	에스지씨(주)	2,400	44,261	-
	에스지에이강원(주)	4,466	-	-
	에스지에이퓨처스(주)	6,583	-	74,400
	에스알넷(주)	2,400	-	-
	에스알큐브(주)	2,400	73,945	-
	에스지에이시스템즈(주)	83,153	-	-
	에스지에이이피에스(주)	15,172	-	66,290
합계		484,726	145,377	1,403,026

(3) 당기말과 전기말 현재 특수관계자에 대한 채권·채무 잔액은 다음과 같습니다.

1) 당기말

(단위 : 천원)									
구분	회사명	채권					채무		
		매출채권	대여금	미수금	기타채권	대손충당금	매입채무	미지급금	기타
지배기업	에스지에이홀딩스(주)	144,347	-	1,000	-	(58,620)	-	-	-
관계기업	보이스아이(주)	-	-	-	22,800	-	5,155	5,042	-
	에스지에이솔루션즈(주)	18,809	-	-	44,000	-	31,288	14,005	-

기타특수관계자	에스지에이퓨처스(주)	95	-	-	-	-	-	-	-
	에스지에이이피에스(주)	22,053	-	-	-	-	2,364	-	-
	주요 경영진	-	50,000	-	-	-	-	-	-
합계		185,304	50,000	1,000	66,800	(58,620)	38,807	19,047	-

2) 전기말

(단위 : 천원)									
구분	회사명	채권					채무		
		매출채권	대여금	미수금	기타채권	대손충당금	매입채무	미지급금	기타
지배기업	에스지에이홀딩스(주)	133,435	-	53,000	-	-	-	-	60,000
관계기업	보이스아이(주)	12,227	-	-	-	-	60,500	306	132,000
	에스지에이솔루션즈(주)	5,006	-	-	-	-	39,854	-	6,220
기타특수관계자	에스지씨(주)	440	940,000	-	27,603	-	-	-	4,000
	에스지에이퓨처스(주)	603	-	-	-	-	-	-	-
	에스알넷(주)	377,181	695,350	-	350,471	(1,421,462)	5,940	28,000	4,000
	에스알큐브(주)	3,520	2,662,612	-	429,152	(3,091,764)	-	4,000	4,000
	에스지에이시스템즈(주)	6,063	-	-	-	-	-	-	10,000
	에스지에이이피에스(주)	6,248	-	-	-	-	42,157	-	-
	주요 경영진	-	50,000	38,237	2,037	-	-	-	-
합계		544,723	4,347,962	91,237	809,263	(4,513,226)	148,451	32,306	220,220

(4) 당기와 전기 중 특수관계자에 대한 채권에 대하여 설정된 대손충당금의 변동내역은 다음과 같습니다.

(단위 : 천원)		
구분	당기	전기
기초	4,513,225	3,084,042
설정(환입)	(4,454,605)	1,429,183
기말	58,620	4,513,225

(5) 당기와 전기 중 특수관계자와의 자금거래 내역은 다음과 같습니다.

1) 당기

(단위 : 천원)					
구분	회사명	기초	대여	회수	기말
기타특수관계자	에스지씨(주)	940,000	-	(940,000)	-
	에스알넷(주)	695,350	-	(695,350)	-
	에스알큐브(주)	2,662,612	-	(2,662,612)	-
	주요 경영진	50,000	183,333	(183,333)	50,000
합계		4,347,962	183,333	(4,481,295)	50,000

2) 전기

(단위 : 천원)						
구분	회사명	기초	대여	회수	기타(*1)	기말
기타특수관계자	에스지씨(주)	1,060,000	-	120,000	-	940,000
	에스알넷(주)	850,000	-	154,650	-	695,350
	에스알큐브(주)	2,687,702	-	25,090	-	2,662,612
	주요 경영진	324,458	187,500	175,000	(286,958)	50,000
합계		4,922,160	187,500	474,740	(286,958)	4,347,962

(*1) 전기 중 대표자 변경으로 전 대표자의 자금거래 내역은 제외하였습니다.

(6) 당기말 현재 회사가 특수관계자에게 제공한 담보 및 지급보증의 내역은 다음과 같습니다

(단위 : 천원)			
제공받은자	내역	담보 보증금액	비고
에스지에이홀딩스(주)	차입금 담보 제공	1,100,000	기업은행
에스지에이퓨처스(주)	연대보증	2,040,000	기업은행
대표이사	일반보증약정	4,200,000	기업은행
합계		7,340,000	

(7) 당기말 현재 회사가 특수관계자로부터 제공받고 있는 담보 및 지급보증의 내역은 없습니다.

(8) 당기와 전기 중 주요 경영진에 대한 보상의 내용은 다음과 같습니다.

(단위 : 천원)		
구 분	당 기	전 기
단기급여	313,333	331,940

XI. 그 밖에 투자자 보호를 위하여 필요한 사항

1. 공시내용 진행 및 변경사항

- 해당사항이 없습니다.

2. 우발부채 등에 관한 사항

가. 중요한 소송사건

당기말 현재 당사의 계류중인 소송사건의 주요 내역은 다음과 같습니다.

(단위:천원)				
원고	피고	사건내용	소송가액	비고
에스지에이(주)	(주)젠나인소프트시스템	채무부존재 확인	282,152	24.03.27 젠나인소프트시스템 항소 24.10.17 11:20 변론기일 24.12.19 10:00 변론기일
에스지에이(주)	서울특별시장	입찰참가자격 제한처분 취소	-	25.03.13 변론기일 25.05.08 변론기일

당기말 현재 상기 소송사건의 결과로 인해 재무제표에 미치는 영향이 불확실하여 재무제표에 반영하지 않았습니다.

나. 견질 또는 담보용 어음·수표 현황

- 보고서 작성기준일 현재 해당사항이 없습니다.

다. 우발채무 및 약정사항

(1) 당기말 현재 당사가 금융기관과 체결한 주요 약정사항은 다음과 같습니다.

(단위 : 천원)			
약정상대방	약정사항	한도액	실행잔액
기업은행	중소기업자금회전대출	3,500,000	-
합 계(원화)		3,500,000	-

(2) 당기말 현재 타인으로부터 제공받은 보증의 내역은 다음과 같습니다.

(단위 : 천원)			
제공자	담보/보증금액	보증내역	비고
지배기업 대표이사	4,200,000	일반보증약정	기업은행
소프트웨어공제조합	10,251,354	입찰보증 등	
합계 (원화)	14,451,354		

(3) 당기말 현재 타인에게 담보로 제공한 당사의 자산은 다음과 같습니다.

(단위 : 천원)			
제공받은자	담보/보증금액	담보제공자산	제공내역
소프트웨어공제조합	1,897,977	출자증권	선급보증보험증권 발행에 대한 예금 담보 외
정보통신공제조합	18,234	출자증권	선급보증보험증권 발행에 대한 예금 담보 외
한국금융정보산업협동조합	100	출자증권	선급보증보험증권 발행에 대한 예금 담보 외
기업은행	1,100,000	정기예금	지배기업 대출금에 대한 담보
기업은행	2,040,000	일반보증약정	관계기업 대출금에 대한 담보
합계	5,056,311		

3. 제재 등과 관련된 사항

가. 제재현황

- 보고서 작성기준일 현재 해당사항 없습니다.

나. 한국거래소 등으로부터 받은 제재

발생일	조치기관	발생내용	사유 및 근거법령	결과
2024.05.21	코스닥시장본부	- 상장적격성 실질심사 대상 안내 - 주권매매거래정지 (2024년 05월 22일~상장적격성 실질심사 대상여부 관한 결정일까지)	'거래처와의 거래중단' 사실 공시하였으며, 이는 "세척에서 정한 주된 영업이 정지된 경우"에 해당하는 경우로서, 코스닥 시장 상장규정 제56조제1항제3호라목 및 같은 규정 시행세 칙 제61조제1항제4호에 따라 상장적격성 실질심사 사유가 발생함.	상장적격성 실질심사 대상 결정(2024년 07월 03일)
2024.07.03	코스닥시장본부	- 상장적격성 실질심사 대상 결정 - 주권매매거래정지 (2024년 05월 22일~상장폐지사 유해당여부에 관한 결정일까지)	코스닥시장 상장규정 제56조제1항제3호의 종합적 요건에 의 한 상장폐지 가능성 등 검토함.	- 경영개선계획서 제출(2024년 07월 24일) - 기업심사위원회 심의, 의결을 거쳐 상장폐지여부 또 는 개선기간 부여 여부 결정 예정
2024.08.23	코스닥시장본부	주권 매매 거래 정지 해제	코스닥시장상장규정 제18조 및 동규정시행세칙 제19조	- 기업심사위원회의 심의의결을 거쳐 상장유지 결 정 (2024년08월22일)

다. 단기매매차익의 발생 및 반환에 관한 사항

- 보고서 작성기준일 현재 해당사항 없습니다.

4. 작성기준일 이후 발생한 주요사항 등 기타사항

가. 작성기준일 이후 발생한 주요사항

- 보고서 작성기준일 현재 해당사항 없습니다.

나. 중소기업기준 검토표

※ 제3쪽의 작성방법을 읽고 작성해 주시기 바랍니다.

사업 연도	2024.01.01 ~ 2024.12.31	중소기업 등 기준검토표	법 인 명 에스지아이 주식회사
			사업자등록번호 109-81-52385

구 분	① 요 건	②검 토 내 용	③적합 여부	④적정 여부																		
중 소 기 업 기 준 검 토 표	㉠ 사 업 요 건 ① 「조세특례제한법 시행령」 제29조제3항에 따른 소비세 서비스를 주된 사업으로 영위하지 아니할 것 ② 부동산임대업을 주된 사업으로 영위하지 아니할 것 ③ 「법인세법」 제60조의2 제1항에 따른 성실신고확인대상 소규모 법인에 해당하지 아니할 것 ※ ②, ③은 2025. 0. 0. 이후 개시하는 사업연도분부터 적용	<table><tr><th>구 분</th><th>기준경비율코드</th><th>사업수입금액</th></tr><tr><td>업태별</td><td></td><td></td></tr><tr><td>(01) (정보통신업)업</td><td>(04) 722000</td><td>(07) 36,140,003,651</td></tr><tr><td>(02) ()업</td><td>(05)</td><td>(08)</td></tr><tr><td>(03) 그 밖의 사업</td><td>(06)</td><td>(09)</td></tr><tr><td>계</td><td></td><td>36,140,003,651</td></tr></table>	구 분	기준경비율코드	사업수입금액	업태별			(01) (정보통신업)업	(04) 722000	(07) 36,140,003,651	(02) ()업	(05)	(08)	(03) 그 밖의 사업	(06)	(09)	계		36,140,003,651	(17) 적 합 (Y) 부적합 (N)	(26)
	구 분	기준경비율코드	사업수입금액																			
	업태별																					
(01) (정보통신업)업	(04) 722000	(07) 36,140,003,651																				
(02) ()업	(05)	(08)																				
(03) 그 밖의 사업	(06)	(09)																				
계		36,140,003,651																				
중 소 기 업 기 준 검 토 표	㉡ 규 모 요 건 ○아예코인 ①, ②를 동시에 충족할 것 ①매출액이 업종별로 「중소기업기본법 시행령」 별표 1의 규모기준 「평균 매출액등」은 「매출액」으로 봄 ②졸업제도 -자산총액 5천억원 미만	가. 매출액 - 당 회사 (10) (361.4 억원) - 「중소기업기본법시행령」 별표1의 규모기준(11) (800 억원) 이하 나. 자산총액(12) (420.3 억원)	(18) 적 합 (Y) 부적합 (N)	(26) 적 (Y)																		
	㉢ 독 립 성 요 건	• 「독점규제 및 공정거래에 관한 법률」 제31조제1항에 따른 공시대상기업집단에 속하는 회사 또는 같은 법 제33조에 따라 공시대상기업집단의 국내 계열회사로 편입·통지된 것으로 보는 회사에 해당하지 않을 것 • 자산총액 5천억원 이상인 법인이 주주들의 30퍼센트 이상을 직·간접적으로 소유한 경우로서 최대출자자인 기업이아닐 것 • 「중소기업기본법 시행령」 제2조제3호에 따른 관계기업에 속하는 기업으로서 같은 영 제7조제4에 따라 산정한 매출액이 「조세특례제한법 시행령」 제2조제1항제1호에 따른 중소기업 기준(㉠의① 기준) 이내일 것	(19) 적 합 (Y) 부적합 (N)	(26) 적 (Y) 부 (N)																		
	㉣ 유 예 기 간	「조세특례제한법 시행령」 제2조제2항 및 제5항에 따른 유예기간에 있는 기업일 것	① 중소기업이 규모의 확대 등으로 ㉠의 기준을 초과하는 경우 최초 그 사유가 발생한 사업연도와 그 다음 3개 [2024년 11월 12일이 속하는 사업연도에 최초로 사유가 발생한 경우부터는 5개] 「지분시장과 금융투자업에 관한 법률」에 따른 유가증권시장 또는 코스닥시장에 상장되어 있는 경우에는 7개] 1 사업연도까지 중소기업으로 보고 그 후에는 매년마다 판단 ○사유발생 연도 (13) (년)	(20) 적 합 (Y) 부적합 (N)																		
소 기 업 기 준 검 토 표	㉤사업요건 및 독립성요건을 충족할 것 ㉥자산총액이 5천억원 미만으로서, 매출액이 업종별로 「중소기업기본법 시행령」 별표 3의 규모기준 「평균매출액등」은 「매출액」으로 본다 아닐 것	중소기업 업종(㉠)을 주된 사업으로 영위하고, 독립성요건(㉡)을 충족하는지 여부 ○ 매출액 - 당 회사 (14) (361.4 억원) - 「중소기업기본법 시행령」 별표 3의 규모기준 (15) (50.0 억원) 이하	(21) (Y) (N) (22) (Y) (N)	(27) 적 (Y) 부 (N)																		

210mmX297mm[백상지 80g/㎡ 또는 중질지 80g/㎡]

(4쪽 중 제2쪽)

구분	①요건	②검 토 내 용				③적합 여부	④적정 여부							
중 견 기 업	☞ 「조세특례제한법」상 중소기업 업종을 주된 사업으로 영위할 것	중소기업이 아니고 중소기업 업종만을 주된사업으로 영위하는지 여부				(23) (Y) (N)	(28)							
	☞ 소유와 경영의 실질적인 독립성이 「중견기업 성장촉진 및 경쟁력 강화에 관한 특별법 시행령」 제2조제2항제1호에 적합할 것	• 「독점규제 및 공정거래에 관한 법률」 제31조제1항에 따른 상호출자제한기업집단에 속하는 회사에 해당하지 않을 것 • 「독점규제 및 공정거래에 관한 법률 시행령」 제38조제2항에 따른 상호출자제한기업집단 지정기준인 자산총액 이상인 법인이 주식등의 30% 이상을 직접·간접적으로 소유한 경우로서 최대 출자자인 기업이 아닐 것 (「중견기업 성장촉진 및 경쟁력 강화에 관한 특별법 시행령」 제2조제3항에 해당하는 기업은 제외)				(24) (Y) (N)	적 (Y)							
	☞ 직전 3년 평균 매출액이 다음의 중견기업 대상 세액공제 요건을 충족할 것 ① 중소기업 등 투자세액공제(구 조세특례제한법, 제5조제1항(2020. 12. 29. 법률 제 17759 호로 개정되기 전의 것)) : 1천5백억원 미만(신규성장 중견기업에 한함) ② 연구·인력개발비에 대한 세액공제(「조세특례 제한법」 제10조제1항제1 호기목2) : 5천억원 미만 ③ 기타 중견기업 대상 세액공제 : 3천억원 미만	직전 3년 과세연도 매출액의 평균금액 <table><tr><td>직전 3년</td><td>직전 2년</td><td>직전 1년</td><td>평균</td></tr><tr><td>0.0 억원</td><td>0.0 억원</td><td>0.0 억원</td><td>0.0 억원</td></tr></table>				직전 3년	직전 2년	직전 1년	평균	0.0 억원	0.0 억원	0.0 억원	0.0 억원	(25) (Y) (N)
직전 3년	직전 2년	직전 1년	평균											
0.0 억원	0.0 억원	0.0 억원	0.0 억원											

다. 외국지주회사의 자회사 현황
- 해당사항 없습니다.

라. 합병 등의 사후정보

1. 자산양수도

(1) 유형자산양도 배경 및 대상

당사는 자산 유동화를 통한 미래 투자재원 확보 및 재무구조 안정화를 통한 경영효율성 강화를 제고하고자 주식회사 제스파와 토지 및 건물을 양도하는 계약을 체결하였습니다.

(2) 양도자산내역 (단위 : 원)

자산명 : 서울특별시 송파구 법원로11길 25 제9층 제에이-901호 외 14개호

(지번주소 : 서울특별시 송파구 문정동 645)

구분	용도	전유면적(㎡)	매매대금
제에이-901호	공장(지식산업센터)	122.88	11,700,000,000
제에이-902호	공장(지식산업센터)	104.03	
제에이-903호	공장(지식산업센터)	76.95	
제에이-904호	공장(지식산업센터)	81.81	
제에이-905호	공장(지식산업센터)	76.95	
제에이-906호	공장(지식산업센터)	84.84	
제에이-907호	공장(지식산업센터)	89.61	
제에이-908호	공장(지식산업센터)	84.84	
제에이-909호	공장(지식산업센터)	81.81	
제에이-910호	공장(지식산업센터)	81.81	
제에이-911호	공장(지식산업센터)	71.69	
제에이-912호	공장(지식산업센터)	104.03	
제에이-913호	공장(지식산업센터)	61.44	
제에이-914호	공장(지식산업센터)	61.44	
제에이-915호	공장(지식산업센터)	77.76	

(3) 주요일정 (단위 : 원)

구분			일자	비고
이사회결의일			2020년 09월 21일	건물에 대한 부가가치세 598,372,000원이 포함된 금액
자산양수도 계약일			2020년 09월 21일	
주요사항보고서 제출일			2020년 09월 21일	
잔금 지급 완료일			2020년 12월 01일	
대금지급일	계약금	2020년 09월 21일	1,170,000,000	
	중도금	2020년 11월 20일	1,000,000,000	
	잔금	2020년 12월 01일	10,128,372,000	
	소계		*12,298,372,000	

당사는 2020년 09월 21일자 주요사항보고서(유형자산 양수 결정)에 관하여 2020년 12월

01일자로 잔금 지급이 완료되었습니다. 이에 따라 2020년 12월 01일 양도자산에 대한 권리가 양도 대상법인(주식회사 제스파)로 이전되었습니다.

※ 당사는 토지 및 건물을 양도하면서 예측치를 구하지 않았기에 [합병 등 전후의 재무사항 비교표]는 기재하지 않습니다.

2. 자산양수도

(1) 유형자산양도 배경 및 대상

당사는 자산 유동화를 통한 미래 투자재원 확보 및 재무구조 안정화를 통한 경영효율성 강화를 제고하고자 주식회사 클래시스와 토지 및 건물을 양도하는 계약을 체결하였습니다.

(2) 양도자산내역 (단위 : 원)

자산명 : 서울특별시 송파구 법원로11길 25에 소재하는 에이치비지니스파크 제8층 제에이-801호 외 14개호

구분	용도	전유면적(㎡)	매매대금
제에이-801호	공장(지식산업센터)	122.88	14,000,000,000
제에이-802호	공장(지식산업센터)	104.03	
제에이-803호	공장(지식산업센터)	76.95	
제에이-804호	공장(지식산업센터)	81.81	
제에이-805호	공장(지식산업센터)	76.95	
제에이-806호	공장(지식산업센터)	84.84	
제에이-807호	공장(지식산업센터)	89.61	
제에이-808호	공장(지식산업센터)	84.84	
제에이-809호	공장(지식산업센터)	81.81	
제에이-810호	공장(지식산업센터)	81.81	
제에이-811호	공장(지식산업센터)	71.69	
제에이-812호	공장(지식산업센터)	97.85	
제에이-813호	공장(지식산업센터)	52.20	
제에이-814호	공장(지식산업센터)	57.60	
제에이-815호	공장(지식산업센터)	72.90	

(3) 주요일정 (단위 : 원)

구분	일자	비고
이사회결의일	2021년 03월 31일	건물에 대한 부가가치세 624,400,000원이 포함된 금액
자산양수도 계약일	2021년 03월 31일	
주요사항보고서 제출일	2021년 03월 31일	
잔금 지급 완료일	2021년 06월 30일	
대금지급일	계약금	2021년 03월 31일 1,462,440,000
	잔금	2021년 06월 30일 13,161,960,000
	소계	14,624,400,000

당사는 2021년 03월 31일자 주요사항보고서(유형자산 양수 결정)에 관하여 2021년 06월 30일자로 잔금 지급이 완료되었습니다. 이에 따라 2021년 06월 30일 양도자산에 대한 권리가 양도대상법인(주식회사 클래시스)로 이전되었습니다.

※ 당사는 토지 및 건물을 양도하면서 예측치를 구하지 않았기에 [합병 등 전후의 재무사항 비교표]는 기재하지 않습니다.

3. 자산양수도

1. 유형자산양도 배경 및 대상

당사는 자산 유동화를 통한 재무구조 개선을 목적으로 재무구조 안정화를 통한 경영효율성 강화를 제고하고자 에스지에이솔루션즈(주) 및 보이스아이(주)와 의왕스마트시티 쿼텀지식산업센터 제5층 제에이520호 외 42개호의 분양권을 양도하는 계약을 체결하였습니다.

2. 양도자산내역 (단위 : 원)

자산명 : 의왕스마트시티 쿼텀지식산업센터 제5층 제에이520호 외 42개호의 분양권
(경기도 의왕시 초평동 501 내 의왕초평지구 자족시설용지 S1)

양수인	층/호수	전용면적(㎡)	대지지분 (㎡)	용도
에스지에이 솔루션즈(주)	5/A520~A521, 5/B525~B538	2,303.92	678.16	지식산업센터 (제조형)
보이스아이(주)	5/A501~A511, A515~A519, A522~A523, A526~A527	2,226.95	655.54	지식산업센터 (제조형)
	2/B201~B202, B210~B212, 2/C212~C213	1003.22	295.28	지식산업센터 (드라이브인)
합 계		5,534.09	1,628.98	-

3. 주요일정 (단위 : 원)

구 분			일 자	비 고
이사회결의일			2024년 07월 04일	건물에 대한 부가가치세 2,217,384,000원이 포함된 금액
자산양수도 계약일			2024년 07월 04일	
주요사항보고서 제출일			2024년 07월 04일	
잔금 지급 완료일			2024년 07월 12일	
대금지급일	계약금	2024년 07월 04일	-	
	잔금	2024년 07월 12일	30,645,384,000	
	소 계		30,645,384,000	

당사는 2024년 07월 12일자 주요사항보고서(유형자산 양도 결정)에 관하여 2024년 07월 12일자로 잔금 지급이 완료되었습니다. 이에 따라 2024년 07월 12일 양도자산에 대한 권리가 양도대상법인(에스지에이솔루션즈(주) 및 보이스아이(주))로 이전되었습니다.

4. 합병등 전후의 재무사항 비교표

(단위 : 원)

대상회사	계정과목	예측		실적				비고
		1차연도	2차연도	1차연도		2차연도		
				실적	과리율	실적	과리율	
에스지에이 (주)	매출액	-	-	-	-	-	-	-
	영업이익	-	-	-	-	-	-	-
	당기순이익	-	-	-	-	-	-	-

※ 당사는 토지 및 건물을 양도하면서 예측치를 구하지 않았기에 상기의 표는 기재하지 않습니다.

마. 보호예수 현황

(기준일 : 2024년 12월 31일)

(단위 : 주)

주식의 종류	예수주식수	예수일	반환예정일	보호예수기간	보호예수사유	총발행주식수
보통주	14,892,175	2024년 08월 23일	2025년 08월 22일	거래재개일부터 1년간	한국거래소 상장규정에 따른 보호예수	58,862,249

바. 녹색경영

- 해당사항 없습니다.

사. 정부의 인증 및 그 취소에 관한 사항

- 해당사항 없습니다.

아. 조건부자본증권의 전환 · 채무재조정 사유 등의 변동현황

- 해당사항 없습니다.

자. 특례상장기업의 사후정보

- 해당사항 없습니다.

XII. 상세표

1. 연결대상 종속회사 현황(상세)

☞ 본문 위치로 이동

(단위 : 원)

상호	설립일	주소	주요사업	최근사업연도말 자산총액	지배관계 근 거	주요종속 회사 여부
-	-	-	-	-	-	-

2. 계열회사 현황(상세)

☞ 본문 위치로 이동

(기준일 : 2024년 12월 31일)

(단위 : 사)

상장여부	회사수	기업명	법인등록번호
상장	2	SGA(주)	110111-1487267
		SGA솔루션즈(주)	110111-5221158
비상장	9	SGA홀딩스(주)	110111-2774118
		보이스아이(주)	110111-7707007
		에스지씨(주)	135311-0014761
		SGA퓨처스(주)	110111-6707090
		(주)엑시스인베스트먼트	110111-6137338
		SGA시스템즈(주)	110111-8250782
		에스지앤(주)	110111-4171908
		에스지에이이피에스(주)(*1)	110111-8179304
		(주)편블	110111-7177408

(*1) 2023년 3월 31일 애드밸류에스(주)에서 에스지에이이피에스(주)로 사명변경하였습니다.

3. 타법인출자 현황(상세)

- 당사는 소규모기업에 해당되어 기업공시서식 작성기준에 따라 타법인출자 현황 기재는 생략하였습니다.

☞ 본문 위치로 이동

(기준일 : 2024년 12월 31일)

(단위 : 원, 주, %)

법인명	상장 여부	최초취득일 자	출자 목적	최초취 득금액	기초잔액			증가(감소)			기말잔액			최근사업연도 재무현황	
					수량	지분율	장부 가액	취득(처분)		평가 손익	수량	지분율	장부 가액	총자산	당기 순손익
								수량	금액						
-	-	-	-	-	-	-	-	-	-	-	-	-	-	-	-

합 계	-	-	-	-	-	-	-	-	-	-	-
-----	---	---	---	---	---	---	---	---	---	---	---

4. 지적재산권 보유 현황 (상세)

☞ 본문 위치로 이동

(1) 특허권

분류	번호	권리자	출원일	등록일	발명의 명칭
기타	1	에스지에이(주)	2011.07.15	2011.11.17	악성 프로세스의 행위를 판단하여 사전에 차단하는 악성프로세스 사전차단 시스템 및 방법
	2		2007.07.13	2008.01.11	인트라넷에서의 효과적인 PC관리 방법 및 시스템
	3		2007.11.13	2008.11.13	인트라넷에서의 효과적인 PC관리 방법
	4		2014.06.13	2015.08.13	유출-수리모형 데이터 통합 관리 방법 및 그 시스템
	5		2016.05.10	2018.01.26	하천 진단을 통한 하천시설물 관리 방법
	6		2017.05.30	2018.10.30	GIS 기반의 수문-수리모형 분석결과와 통합 가시화 방법 및 그 시스템
	7		2017.05.30	2018.10.23	수문-수리모형 분석결과와 진단 방법 및 그 시스템
OTP	8		2019.07.09	2021.04.15	클라이언트별 능동적 시각 오프셋 윈도우를 통한 고유 시각 방식의 OTP 설정 방법
	9		2019.07.01	2021.07.01	동적 공유 시크릿 분배 방식의 OTP 보안관리 방법
	10		2019.07.25	2021.08.13	다차원 바코드 기반 임시 백업 OTP 저장 방법
	11		2019.10.04	2021.08.13	복제와 다중 등록의 방지를 위한 위치 인증 및 세션 정보 기반 OTP 등록 방법
조기방역 시스템	12		2011.06.28	2011.09.23	작업승인 기반 보안 커널의 접근통제 방법
	13		2013.08.08	2015.03.12	절대 경로 관리를 통한 악성 프로그램 검사 시스템
	14		2009.08.26	2010.05.14	네트워크를 이용하는 프로세스의 감시를 통한 좀비 P C 차단 시스템 및 그 방법

(2) GS인증

분류	번호	인증제품명	인증일	인증기관
블록체인	1	SangSuRo_waterworks system_v1.0	2018.05.31	TTA
	2	GeoChain Geo Mobile Client V1.0	2019.11.11	TTA
	3	PIPE-IIMS 진단감시통합관리시스템 v1.0	2021.08.30	TTA
SGA	4	트러스트오쓰 v1.0 (TrustAuth v1.0)	2020.05.07	TTA

(3) SW저작권

번호	프로그램 명칭	등록일
1	웹컨텐츠 개발표준 점검 소프트웨어 (XAnalyzer)	2017-11-24
2	SGA-VC 2.0	2010-08-05
3	SGA-SC 2.0	2010-08-05
4	서울 2, 3, 4호선 지하철 전동차 자동안내방송장치 운영 시스템	2014-07-16
5	SGA-WMS V2.5 (에스지에이 홈페이지 위변조 모니터링 시스템)	2015-07-27
6	AuditCastle V2.0 (SGA-GateCastle V2.0)	2019-02-01
7	상수로_수도운영시스템_v1.0 (SangSuRo_waterworks System_v1.0)	2022-05-24
8	관내외면 비파괴 탐상정보관리 프로토타입 시스템(VER1.0)	2022-05-24

9	실시간 구조적 상태감시정보관리 프로토타입 시스템(VER1.0)	2022-05-24
10	데이터 연계 및 통합관리 프로토타입 시스템(VER1.0)	2022-05-25
11	물재해 실시간 모니터링 시스템	2022-05-24
12	물재해 정보관리 시스템	2022-05-24
13	3차원 지하수해석 가시화모듈	2022-05-24
14	에스지에이 지아이에스데스크탑(x64) V2.18.10 (SGA GISDesktop(x64) V2.18.10)	2022-05-24
15	관내외면 비파괴 탐상정보관리 시범 시스템	2022-05-24
16	실시간 구조적 상태감시정보관리 시범 시스템	2022-05-24
17	데이터, 진단 결과 연계 및 통합관리 시범 시스템	2022-05-25
18	실시간 홍수 모니터링 시스템	2022-05-24
19	과거 홍수 이벤트 관리 시스템	2022-05-24
20	홍수분석 및 예측정보 관리 시스템	2022-05-24
21	실시간 관망해석 및 분석 프로그램	2022-05-24
22	실시간 상수도 수요예측 및 분석 프로그램 (Realtime N Analysis 상수도 수요예측 프로그램)	2022-05-24
23	실시간 상수도 에너지관리 및 분석 프로그램 (Realtime N Analysis 상수도 에너지관리 프로그램)	2022-05-24
24	실시간 상수도 위기관리 및 분석 프로그램 (Realtime N Analysis 상수도 위기관리 프로그램)	2022-05-24
25	실시간 상수도 수질관리 및 분석 프로그램 (Realtime N Analysis 상수도 수질관리 프로그램)	2022-05-24
26	지아이에스(GIS) 기반 하천현황 및 시설물정보 제공모듈	2022-05-24
27	지아이에스(GIS) 기반 하천지형정보 관리모듈	2022-05-24
28	지아이에스(GIS) 기반 관리대상 분석모듈	2022-05-24
29	지아이에스(GIS) 기반 하천진단모듈	2022-05-24
30	시나리오 기반 하천진단시스템	2022-05-24
31	찌샹쿠이 유역 데이터 통합관리 모듈	2022-05-24
32	찌샹쿠이 유역 지능형 물관리 모듈	2022-05-24
33	G-PUMPS(지-펌프스)	2022-05-24
34	지오체인 지아이에스기반 모바일 시설관리시스템 v1.0 (GeoChain Geo Mobile Client v1.0)	2022-05-24
35	2차원 흐름해석 가시화 모듈	2022-05-24
36	인도네시아 찌샹쿠이 유역 지능형 물관리시스템	2022-05-24
37	실시간 구조적 상태감시정보관리 시스템	2022-05-24
38	관내외면 비파괴 탐상정보관리 시스템	2022-05-24
39	PIPE-IIMS (파이프-아이아이엠에스) 진단감시통합관리시스템 v1.0	2022-05-24
40	관내외면 비파괴 탐상정보관리 시스템v1.0	2022-05-25
41	데이터 진단 결과 연계 및 통합관리 시스템v1.0	2022-05-25

【 전문가의 확인 】

1. 전문가의 확인

- 해당사항 없습니다.

2. 전문가와의 이해관계

- 해당사항 없습니다.